(日刊)　大同元年七月廿六日第三種郵便物認可　康德八年(昭和十六年)六月廿六日　THE SHENG CHING SHIH PAO　(星期四)　陰曆辛巳年六月二日　第一萬一千一百九十五號　(一)

盛京時報
晚刊
六月廿五日發行

德突破中部戰線
俘虜赤軍兩日間超過六萬
蘇軍指揮已陷混亂

【柏林廿四日電】據德意志側消息稱、德軍部隊、突破中部戰線中央、堂堂成功、廿三日、佔領第一次世界大戰時蘇停戰條約簽訂地普列斯特里特夫斯克、更繼續猛進中、蘇聯第十軍、失去戰意、開始逃竄、開戰兩日、捕虜便達兩個師團以上六萬五千人驚異的數字、德國空軍、更對赤軍各司令部、加以掃射炸擊、致赤軍首腦部、死傷者甚衆、是以在指揮作戰上、似發現混亂狀態、而蘇聯飛行機之損害、意外巨大、據二十四日下午消息、已擊破蘇機兩千架、即佔赤軍第一線機三分之一、如斯、德軍作戰、意外順利進展、是以豫想在二十五日中、將以特別發表之形式、公表最初的重要戰果、

【柏林二十四日電】據二十四日午後得自德軍方面之情報稱、德軍有力部隊、已突破波蘭國境新設堅固之戰壕陣地中央部、德軍如破竹、目下已突入蘇聯領波蘭矣、

不堪德機爆擊
蘇聯黑海艦隊遠逃
德機械兵入烏克蘭百餘公里

【安格拉廿四日電】據息、德蘇南部戰線之德機械化部隊、廿四日已向烏克蘭攻進百九十餘公里、尚在驚異快速進攻中、此外併進中之德意志羅馬尼亞聯合軍、通過比薩拉比亞、立向蘇聯黑海艦隊根據地敖得薩及其他港灣都市等急進中云、

【安格拉廿四日電】據該地所得之情報謂、集結於敖得薩軍港中之蘇聯黑海艦隊、亘於廿二、三兩日間、不堪德國空軍之大爆擊、遂於該港全部脫退、其他多數之小艦隊、已分散遠逃於黑海洋上矣、

【安格拉二十四日電】雖黑海方面之德蘇戰況、尚未得明確情報、然德軍亘黑海水域全面、以空軍傾注主力、對蘇聯艦隊實行殲滅戰、故連日連夜、將沿岸各港、續行轟炸、軍事家觀測、如斯確保黑海制海權後、必至敢行對巴陳敵前上陸、據說巴陳港、乃石油之輸出港、臨黑海、佔蘇聯港灣中之最優位云、

【安格拉廿五日電】據本地外國軍事專門家確

希總統至前線
親身指揮對蘇作戰

【柏林廿四日電】希特勒總統、二十三日、偕同戈林空長及布勞席齊陸軍總司令官等、移動總統大本營至前線基地、此與從前各戰鬥相同、乃隨同全線猛進移動軍隊而行之者、刻下希特勒總統、方在此大本營中、親自指揮消滅赤軍之大作戰、

歐洲諸國反蘇

【柏林二十五日電】匈牙利政府發表、於二十四日、已與蘇聯斷絕外交關係、因繼斯洛伐克之匈牙利、對蘇斷絕國交、德國之對蘇戰爭、乃集歐洲大陸諸國、帶有反共十字軍之性格、再土耳其已公式聲明嚴正中立、輿論的動向、則一致支持德國打倒共產主義、乃不可隱瞞之事實、許可最後在大陸共產黨合法活動之瑞典、亦行強化取締共產分子、同時立於回復失地之芬蘭、亦派遣義勇軍、明示支持德國之反共戰、如斯則歐洲諸國、一致舉凡軍事、政治、皆將入於與德國共同戰線云、

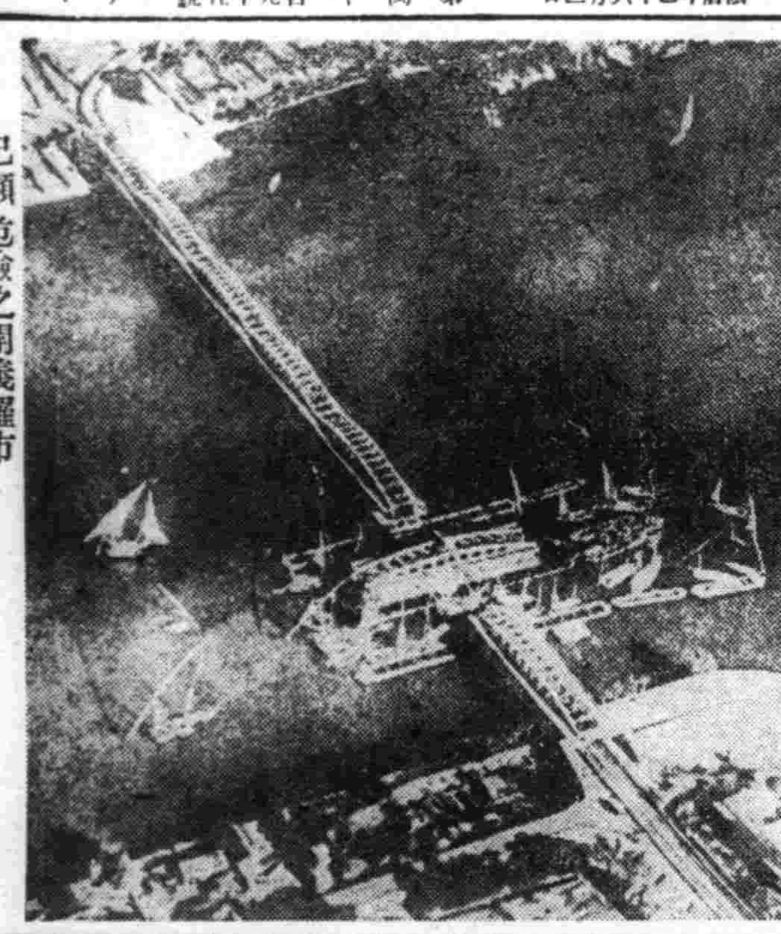
已瀕危險之開義羅市

羅氏聲明援蘇

【華盛頓二十四日電】羅斯福大總統、二十四日聲明、美國政府、在可能範圍內、援助蘇聯、

美返還蘇資金

【華盛頓二四日電】美政府決行撤銷凍結管理蘇聯之在美資金、而作對蘇援助之第一步、二十四日已由財政部發表矣、莫根索財政部長本諸國務院之要請、與司法部協議後、對即日撤銷此凍結金之法令署名矣、

西班牙反蘇熱
傅蘭哥黨員大示威

【馬德里二十四日電】西班牙之反蘇感情、以德蘇開戰爲契機、愈益熾烈、二十四日、乃有約五十名之傅蘭哥黨員、執『打倒蘇聯』『與蘇聯戰』之大旗、於市中實行示威行進、德國大使館亦高呼『向莫斯科進攻』一時反蘇氣燄、極爲熱烈、更於傅蘭哥黨本部前集合、實行示威、斯麥爾外相亦立於本部之平臺上、實行演說、大致謂、釀成西班牙之內亂者、蓋爲蘇聯也、爲西班牙之歷史及歐洲之將來計、則非使蘇聯滅亡不可等語、詞極激奮、西班牙各報、則連日揭載打倒共產主義之論文、謳歌擴大對蘇戰火、爲西班牙實行反共戰爭、全西班牙

斯洛伐克參戰

【柏林二十四日電】斯洛伐克總理兼外長褚嘉博士、二十四日中午、將德國公使魯登氏邀至、正式通告謂、斯洛伐克、二十四日決定、與德國協力、參加對蘇戰爭、與此同時、並對國民發出佈告、斯洛伐克、與大德國協力、負擔擁護歐洲文明之使命、因此斯洛伐克軍之一部、二十四日越過國境、與德國軍、共同作戰云、

毀蘇戰車百餘
德軍繼續猛進

【柏林廿四日電】DNB通信社廿四日關於德蘇戰況發表如次、

一、德軍部隊廿三日對於赤軍脅施以猛攻、而深入敵地、於一地區擊毀敵戰車約百八十輛、

一、於南部戰線活躍中之德國及羅馬尼亞之聯合軍部隊、以連續之猛攻、瞬息即粉碎敵頑強抵抗、而繼續猛進、以此方面之攻擊所與赤軍之損害最大、

一、蘇聯爆擊機二十架編隊、廿三日曾往襲東普魯士、而企圖轟炸、然不久即爲德追擊機隊所邀擊、僅歷數分鐘、敵機已全被擊墜、其乘員亦多被捕獲、德方則並未損失一機、

一、德軍兵團廿三日攻破蘇聯國境陣地後、曾與敵一師團邂逅、當即展開激戰、德軍以猛烈砲火、擊滅敵軍後、更以空軍潰亂其後方、待機中之裝甲自動車隊、開此次作戰、德方損害、極其輕微云、

之青年、必須奮起云、

意蘇兩大使
訪松岡外相

【東京二十四日電】駐日意大利大使尹第爾里氏二十四日下午二時半、又駐日蘇聯大使、史梅塔寧氏、同三時、先後到外務省、訪晤松岡外相、關於環繞德蘇開戰之國際情勢有所要談、各經半小時始畢、

英派軍事使節
蘇聯已經受諾

【紐約二十三日電】英已如次正式公表矣、英國政府於德國開始攻擊蘇聯同時、而闡明援助蘇聯方針、以此爲共同戰線故、已提議向莫斯科、派遣軍事經濟使者團、對此蘇聯業已受諾、於二十三日、蘇聯政府欲擊破德國、以協力英蘇協同事業爲目的英將派遣軍事及經濟使節團該提議蘇聯業已正式受諾、

英進攻貝爾特
土在國境集結軍隊

【維西廿四日電】法國政府、頃確認英國達哥爾聯合軍、擊破大馬士革西北之法軍防禦線、刻下更向拉耶達（大馬士革西北五十公里）、貝爾特、及洪斯（大馬士革北方一百四十公里）進攻中、如斯、聯合軍與法軍之戰鬥今已達於最高潮、據此間所得消息、土耳其正向叙利亞國境一帶、集結軍隊中、

轟炸茂名、安舖

【安南某基地二十四日電】華南日本艦隊報道部發表

二十四日、島崎部隊之各部隊、攻擊扼雷州半島東西咽喉之敵密運據點茂名、安舖、全彈命中主要部、予以甚大損害、全機安然飛還、

爆炸餘江

【某某基地二十三日電】華中艦隊報道部發表

船田部隊長指揮之海軍江上飛行隊、二十二日午前攻擊餘江、（南昌東方百公里）爆炸大倉庫群、使其燃燒、予以莫大之損害、日方毫無被害、

文官令將修正
對簡任官寬泛任用

政府對于關于文官令之十六條一項一號之特令、預定最近於國務院會議中提出、因此項係對于具有簡任行政官資格者之例外任用資格、即依向來簡任行政官之任用資格、限于薦任一等在職三年以上者、然以最近具有簡任行政官資格者之不足、尤以地方行政官爲甚、故於行政運用上諸多不便、因此對于此種資格特設例外條項、凡能幹之官吏、雖未滿薦任在職三年、亦可由當局選拔任用簡任行政官云、

于大臣抵承德
昨日晨赴北京

【承德二十四日電】爲視察西南國境地區、于治安部大臣一行、二十三日下午七時半、乘車抵承、二十四日巡視第五軍管區司令部後、到治安部病院慰問傷病將兵、下午視察國兵教育狀況、又大臣一行、定二十五日晨八時五十五分、乘車赴北京、

重慶擬於九月
召開行政會議

【上海二十四日電】據重慶來電云、重慶政權當局、二十四日發表、決於今秋九月、召開全國行政會議、此會議主要之議題如左、

一、地方行政之確立、

二、政治建設三年計畫施行、

三、鴉片禁煙之徹底、

掃蕩杜波爾格

【羅馬二十四日電】意大利軍司令部發表、德意軍之杜波爾格地區掃蕩戰、漸次進展、鹵獲英國戰車二百四十二輛、

蓄儲標語

不怕儲的少就怕間斷了

馮月菴

汪主席今日別帝都
午前九時出發直赴神戶

【東京廿五日電】築成東亞建設史上不滅之金字塔、國民政府主席汪精衛、亘九日間之逗遛、辭別帝都即於廿五日午前九時東京驛所發特急燕號車離京矣、斯晨八時四十分、由宿舍麻布之中國大使館出發之汪主席一行、分乘外務省差遣電車、沿途參列歡送之帝都下學生各團體及市民等於飄揚日華兩國之大國旗及歡呼中、已到達東京站正門矣、首先於此次列車出發之站台、有近衛首相、平沼內相、東條陸相、及川海相、小倉工務相等各閣僚、原樞秘院議長、貴衆兩院議長、其他文武顯官、及在日華僑代表等、皆禮裝威儀、肅立敬侍、須臾由松岡外相引導至站台、汪主席、對於全歡送者、敬致誠摯之寒暄、即與近衛首相及松岡外相、交行親密之握手、於發車前、有親和之日華交驩風景、

俄而開車汽笛已響、一行僅遺周佛海財政部長以下之各隨員於帝都、成爲車上人、列車最後尾展望車上、爲汪主席及徐良外交部長、林柏生宣傳部長、等之客室特爲其他隨員、增掛一等寢台車、而近衛首相代理外務省山本東亞局長、松岡外相代理木內同儀典課長清水書記官渡華日高公使等、均同行赴神戶如斯、午前八時、特急『燕』號發車、一行在不盡感激中離京、一行於同時午後五時、抵大阪驛、投宿甲子園旅館是夕臨大阪府同商工會議所共同主辦之歡送會、

以眞道義相處
兩國盛衰相依須協力圖存
近衛首相放送演說

【東京廿四日電】近衛首相放送演說如左、

汪精衛閣下親自訪問我日本皇室、同時、關於東亞將來、披瀝胸襟、與我國朝野晤談、本人與我國國民、對其此次來訪、深表滿腔感謝之意、吾人非僅以義理歡迎鄰國政府主席汪精衛氏一行而已也、觀夫汪氏半生、歷盡幾多險難、越過凡有迫害、在血慘實踐與行動中、堪稱爲中國本身之眞正愛國者、愛中國故愛日本、愛日本故愛東亞全體、吾人對於以身許實之復興東亞志士汪精衛氏、不禁感激之至、爲防日華兩國衝突於未然計、過去十數年、汪精衛氏如何苦心經營、今日汪精衛氏身體中、非猶存數顆彈痕乎？唯其如是、方足証明紀念先生以開拓者步入眞理之途也、汪先生所謂『愛中國故必須與日本結合』之信念、絕對正確、唯此承諾、始爲故孫文先生大

亞細亞主義

正當繼承者且與建設東亞新秩序之日本理想、若合符節、吾人在道義日本良心上、銘記汪先生之正確信念、立足此正確信念上、對於增強育成鄰邦政府、有竭盡全力之覺悟、由極冷靜客觀立場觀察時、日本對於中國、恐有三大方法、第一應以日本之實力用賠償割讓等、侵略中國、第二與強大之第三國、相俱分割的支配中國、此二方法、爲近百年來、在使中國化爲殖民地、方向上曾試行諸列強所謂帝國主義的政策也、

第三與前二者相反、不特承認中國獨立國家之要望、更進而強化育成之、與強化之中國、全面提攜、以此爲樞軸、開放東亞諸民族、爲確立永遠和平之方法、此三手段中、前二者霸道的方法、僅圖眼前苟安耳、亦少犧牲之有效的措置也、然而吾人何故力避出此、踏上最困難爲常人所不能理解之第三途乎、蓋日本國家久之道義性、實嚴肅命令之、明瞭世界歷史、奔流而保証之故也、

畏蒙昭和十二年

九月四日第七十二議會伊始、天皇陛下賜勅語有云、帝國與中華民國提攜協力、確保東亞安定、以舉共榮之實、此朕夙夜軫念不已者也、

更聖論我軍人、排除百難、致力忠勇、要在促中華民國之反省、迅速確立東亞和平、爲聖戰自初迄終眷眷服膺之日本臣民道念也、

日本以此道

念、自律日本、同時以此道念、支持汪先生、且此道念所命、斷然排擊內外不逞之挑戰者、毫不躊躇、同時、日華兩國、東亞相隣、盛衰與共、以此關係、當與地球相俱存在而弗動、質言之、是乃天命、而遵從文化之發達、凡東亞共榮圈內諸國家、漸深有機的關係、唯不相爭之親日和平、始爲中華立國之基礎、若夫所謂抗日救國論前途、毫無何等建設性、有目共睹、有耳共聞、毫無疑惑者也、雖然

中國指導者

中今尙有對親日和平、或論不入耳者、此汪先生與吾人同深遺憾者也、

世界形勢變化、風起雲湧、唯今日停滯於時代錯誤、使吾等東亞、永淪於內亂狀態、莫之能忍故吾人常馳心於此、不得不希望重慶敵勢力之反省悔悟、而如何吾人爲東亞全體所不能忍乎？吾人行動之根本、實爲大義分明、吾人不可棄道義圖私利、求永久之眞理、不能於一時的苟安、

昨秋成立之

日華基本條約與日華滿三國、共日宣言、即東亞信賴上道義與信賴之具體的標準、然而如何以此光明正大之態度、早日收拾中原之戰、使四億人民蘇生乎、在本質上、爲中國國內之問題、我等信賴汪精衛氏、願以同志捧與滿腹之支持與協力、於今世界上不問洋之東西、皆戰雲深鎖、蓋依人類自然之傾向、世界要求新秩序、否認以奪略爲根據之舊體制、於此時代、某民族乃至其國家、共若爲夢想明日之利益、而犧牲實無常識、惟願極力縮小戰爭慘禍、日華兩國、並無其他道具、

日本與中國

各須支持自己之意思而已、如日華兩國各持本來之自己意思、自不能有戰爭、蓋戰爭本非中國本來之意思、實因外來第三者之牽制、致使其意思、作非正當意識的獨立、眞獨立國家、須有自身之目的、眞獨立中國意思今經汪先生於砲煙彈雨間喚起、此我等確信者、如斯、日華兩國民自動的結合、正爲世界新秩序之根幹、此余敢以深切自信明言者、新中國之前途、絕非平坦、太平洋之中心之我日本、周圍波浪亦高、然歷史的眞理、常多行繞曲折、

然終有達到

此階段之時、爲達到新眞理、無論奮鬥之前途如何險、如何長、但必別有洞天、因途遠而迷惘者、實因意志不足之故、共爲進爲退、可簡單斷言之試觀汪先生之蹶起以至日華問題之進路如何、我等已明確認識、然對此、我日本絕不能中途變志、我等之前途當有光明、可以斷言、敢請汪先生一行銘記之、

近衛、汪三次會談

【東京二十四日電】汪行政院長、二十四日夜、會與近衛首相共立AK麥克風之前、對於日華兩國協力方針、交換最後的意見、及十時半方辭去、

議院招待汪氏

【東京廿四日電】貴衆兩院、廿四日午后四時曾由松平小山兩院議長、於議事堂舉辦汪行政院長歡迎茶會云、

晚刊一大張

要買各樣雜貨請去
三中井百貨店

全國棉製品配給圓滑 嚴禁流出市外

政府爲期確保現下重要物資之纖維製品、及棉製品之在庫品、以便圓滑配給、變更舊有之原棉、棉製品統制法、以六月二十三日令向全國發佈纖維、纖維製品統制法、基此統制法、奉天市防止市內在庫品約二千萬圓之流出、暫時嚴禁向市外搬出、此次纖維製品統制法、從前棉製品統制法未包括在內之羊毛、絹、人絹、更生品、亦包括矣、且以省單位爲配給原則云、

書籍配給問題 滿配·日配交涉擱淺 將移交兩國政府折衝

【東京電】滿配、日配之交涉問題、一如既報、雙方根本主張、已成對立、滿配主張、書籍雜誌之輸入統制、配給計劃、下部配給機構之指導統制、必要時、日本出版物之定議、發送等、要行自由主權、日配側則主張、行日本出版物之計畫配給、必要時、對滿配給亦爲日配自體而行、結局必欲將滿配爲日配之子會社、或以小賣業者辦理、故滿配側強調滿洲國特殊會社之立場、不與讓步、遂致決裂、此故、當與日配側交涉之田中滿配取締役、停止與日配直接交涉、今後決定將此移至日滿兩國政府間折衝、二十七日於東京續開、再日配業由二十三日開始業務、然有至九月之暫定期間故、於此期間、一如從來、於滿配東京營業所、直接辦理云、

建大學生見學團 一行抵奉

新京建國大學、爲派遣學生赴全國各地實習見學計、曾分成數班、於七月上旬由新京出發、奉天撫順班十六名、蓋平班七名、於七月七日抵奉、除訪問見學奉天省公署、市公署協和會、各工場外、並參觀市內名勝、於八日午後四時許、分別赴撫順蓋平等地云、

歡迎友邦網球選手 舉行友誼比賽

友邦日本遺德之庭球代表選手、藤倉、限丸等、於日內抵奉、滿洲帝國體育聯盟奉天市事務局側、爲歡迎試合計、定於廿七日午后四時、假市立國際庭球場開催壯行大會、本市側選手業經選定計爲河村富三郎(滿鐵)、佐藤辰雄(滿鐵)、越山吉之(安東自動車會社)、後補者爲福原昇(三菱商事會社)、茲將其試合之順序誌之如次、

▲第一試合(複)藤倉—河村 限丸—佐藤
▲第二試合(單)限丸—越山
▲第三試合(單)藤倉—河村
▲第四試合(單)藤倉—限丸

於當日試合終結後、由休聯奉天市事務局理事長多田晃氏、率領全体役員於午后七時假座 公記飯店、舉行 盛大 之歡迎會云、

農民啓蒙影片 "五穀豐登"攝製完成

滿洲糧穀、穀粉、特產三社、合同計劃使滿系農民等認識農產物增產與出貨獎勵等政策、曾囑滿映製作啓民電影最近業已完成、預定廿六日午後六時、於協和會館、開始試映會希關係者加以批評、該片爲滿洲主要農產物之大豆、由播種至收獲及大連埠頭堆積之風景、並受檢查之大豆運至工場、而製成代用品紐扣等情況、說明農產物增產之必要、同時並可增加科學知識、以『五穀豐登』爲題、最近於滿系電影院公開放映云、

煙捲配給的新問題 防止業者舞弊 零賣商人要望結成組合

當紙煙配給不圓滑及不正商人之跳梁、幾成爲街巷之流行語時、忽有一期望肅正不正業者及掃滅私弊之零賣商人、以善良明確之見地、提出結成組合之陳情於協和會奉天市本部殆爲一非常行動也、

原市內敷島區康泰街一三〇孫培德氏以下十名、廿四日對于紙煙零賣業組合之結成、曾以連名於協和會市本部陳情協力之方法、據彼等言則謂現在之紙煙問題、其不能以單純之嗜好品被輕視者、固不待言、但社會上所惹起之種種問題、如配給不敏捷等現象、不外爲一、代理人、二、小賣者、三、秘密仲買人、四、無許可之零售者等之舞弊巧施手段、貪婪利銀、又如滿系貧困者之暗買暗賣等、往往藐視價格、此種現象、殆爲人所共知、因不正業者之跳梁、或當局取締之嚴肅、即良善之業者、亦頗爲不安、況具有許可而未得配給、致撤下招牌等不體面之舉動迭出、矧如由購買人處須得幾許之配給或賣卸幾許、乃現以不容問答之現象、蓋現在之業者、持未負任何責任、遂釀成一種漠不關心狀態、此際惟當以防止不正業者舞弊之見地、企圖配給之敏捷、力行養成自肅之精神、而從速結成『紙煙零售商組合』、以取締之步驟、屆時定可解消四起之怨聲也等等、然自客歲七月十五日起、雖觀察明朗業者、而縮少式改正許可制、但仍有舞弄國弊者幾多出現、以至配給益不敏捷、而此次忽有一部滿系零賣商陳情結成組合、正與往時情形相異、故極惹人注目、聞協和會對于此事似已開始與商工公會、市公署、稅捐局、警察及其 他關係 方面連絡、以取適切之方針云、

二盜強搶豆腐房 展開格鬪一匪落網

二十五日午前零時五十分許、市內敷島區厚生街二段九號豆腐製造業劉福文(三二)宅、闖入二人持手槍強盜、威脅家人、正物色現金中、適在該家居住之劉忠文(三七)劉廣文(三二)李振德(二九)楊國臣(四二)等奔二匪、展開大格鬪、逮捕一山東省人住所不定之馬長喜(三九)、但劉福文、右胸部腹部受貫通重傷、生命頗形危篤、

養成防空知識 訓練各社奉公隊員

迎首都自七月三日開始至三日間之防空演習、爲充分鍛練養成各機關會社義勇奉公隊中堅隊於防空時下之必要知識等、將施以特別之防護訓練、且規定各奉公隊防護訓練之期間如左、

△第一日(七月三日)民生部、官需局、林野局、建築局、外務局、中銀、房產會社、國務院、交通會社、
△第二日(七月四日)經濟部、滿映、東拓、滿炭、東邊道開發、大同學院、興農部、開拓總局、大陸科學院、交通會社、
△第三日(七月五日)滿洲重工業會社、大興公司、日滿商事、滿洲拓殖公社、滿洲畜產、滿洲林業、興銀、國通、

看門人監守自盜 被警官逮捕

王文學年廿五歲、原籍河北省臨榆縣人、現充北關區小北街一段九一號恒豐祥之看門人、於日前曾偷竊該商號紳砂二袋(三十斤)氷片三斤、共值國幣二千餘元、事被北關警察署司法刑事蘇守德、常德三、張慶達三人偵知、將其逮捕、追訊此賍品時據云有洋鐵匠王文成者有購買嫌疑、現已將王文成帶署正嚴訊中云、

北二條通竣工 自明日起許可通行 鐵西大和兩區間交通愈趨便利

鐵西工業地區躍進之餘、遂與修與大和區市街相接之交通路北二條通、康德六年四月、由於奉天市與滿鐵協力、着手工程、銳意施工中、而以完成地下道爲最後、需時二年之歲月、堂堂竣工、二十六日起、許可一般通行、因此大和區鐵西區之幹線道路有二、對於緩和激增交通上、頗佔重大使命云、

夫婦發生口角 女掌班服毒自盡

南市場署管內朝日區揚武街三段七十八號、德泉堂妓館、執事人王德順之妻王汪氏、年二十八歲、係爲該妓館女掌班、本月廿四日夫婦間因細故發生口角、汪氏竟起厭世之心乃於當日午後十時許、乘人不備之際、欲行懸樑自盡、但恐遲慢、被人發見遂改自殺方針、而吞服臭蟲藥『青酸加里』多量、少時毒性發作、其夫始行知覺、乃急延醫診治、結果因毒性太重、卒於當晚十一時許、玉殞香消矣、南廿五日上午十一時許、南市場署聞報前往檢驗、判明以上 情形、當令 掩埋云、

滙兌費用改正 定自七月一日實行

郵政總局、爲對處最近情勢、而增強滙兌額統制起見、曾以滿日業務協定之立場、與日本側進行交涉中、將於七月一日開始、對從來之小滙兌一件二十圓、改爲五十圓、通常滙兌三百圓改爲五百圓、同時滙費亦行改正如左、

一、『小滙兌』△五圓以內、五分、△十圓以內、一角、△二十圓以內、一角五分、△三十圓以內兩角、△四十圓以內、兩角五分、△五十圓以內、三角、
二、通常滙兌△五十圓以內三角五分、△百圓以內、四角五分、△二百圓以內、六角五分、△三百圓以內、八角五分 △四百圓以內一圓五分 △五百圓、一圓二角五分

中國駐滿大使館 招宴華中視察團

應南滿洲鐵道株式會社與滿洲觀光聯盟之招聘、華中教育關係者滿洲視察團一行二十名、由團長國民政府教育部督學吳乘衡氏率領下、已於十七日安抵大連、於大連逗留三日間實行詳細之教育情況視察後、廿二日乘車來京、廿三日午前訪問國務院、向張國務總理呈遞汪主席之書翰、並對市內教育情況、學校建築、與其他諸般之設施等、行以詳細徹底之觀察、廿四日午前赴哈爾濱、實行北滿一帶之視察、預定廿五日晚車復來新京、中華民國駐滿大使館當局、爲歡迎該一行之來滿、乃定於廿六日正午、於國都中央飯店、由廉大使以下全體館員出席下、設宴招待、而行相互歡談故國之教育情況予料當時必有一番之盛況云、

私運胡麻油 被警護隊員逮捕

廿四日午後三時半、於奉天驛第二站台、見一舉動可疑之滿人男子、且携帶二個重大桶類、適于徬徨之際、爲警護隊大森巡監補所瞥見、即引至暫行調查所、撬開巨桶、則有胡麻油流出、據供、彼急欲赴城內方面售賣、新由橋頭來奉者、因其違反統制法、現正詢問中云、

須有護照 第三國人赴華北者

關於我國赴華北之第三國人旅行辦理新規定、駐滿大使館好富總務課長、廿五日發表談話如左、外國人(不包括日滿人)由我國赴華北之場合、海路至天津青島、由京古線京山線至北京、須有護照、更自該地點赴內地旅行、須自天津、青島、北京之日本官憲、請發特別旅行許可証、七月一日實施最近因各方面介紹而來者、非常之多、爲免誤解、特此發表、

禁煙宣傳下鄉

【五常】縣公署基於我國鴉片斷禁政策之積極化特於日昨由縣署各科、及協和會縣本部、合同動員編成禁煙宣傳班、共計三個班、第一班班長朱保健股長、外班員三名、擔當縣城及常堡附近各村屯、第二班班長劉理財股長、外班員三名、擔當山河街向陽村兩地區、第三班班長裴文書股長、外班員三名、擔當小山、冲河、蘭橋各村管內、現在各班業已携帶、宣傳標語、壁畫傳單等、分別下鄉云、

歡送轉出職員 省署舉開運動會

昨晚一場驟雨、大地之穢物幾盡被刷清、今晨旭日東升後、蔚藍之空際、僅餘片片白雲、奉天省公署四平省送別運動大會、即於是晨九時半起、假國際運動場堂皇舉行矣、日滿國旗揭揚、帝宮皇居遙拜、對英靈默禱、開會之辭、優勝旗返還後申會長有所訓示、其大要如下、

於此天 清如洗之氣象中、諸君勇躍參加此項盛會、敝人實感幸甚、此次運動會之最有意義者、即歡送轉赴四平省之諸位是也、此後希轉赴四平省之諸位、更要體會國家之本意、努力鍛健自己身體、爲國奮鬥是要、

競技上之注意說明後、因場內被昨夜之暴雨淋濕、多半成泥、因而建國體操、則不 得不從 而中止緣是破題第一遭即爲省署內各廳各科之百米競走得中一、二、三名者、莫突、此項共分十三組、參加人員凡百餘名、每組之走、亦頗有趣、至計算競走、一般參加者、則頗苦惱其算題至紛亂焉、八百米接力對抗後、於五時許方告閉會、又企劃股之長腿楊先生、於此次競技中竟得三項第一云、(圖上爲縣長副縣長接力競走、下爲各科百米對抗)、

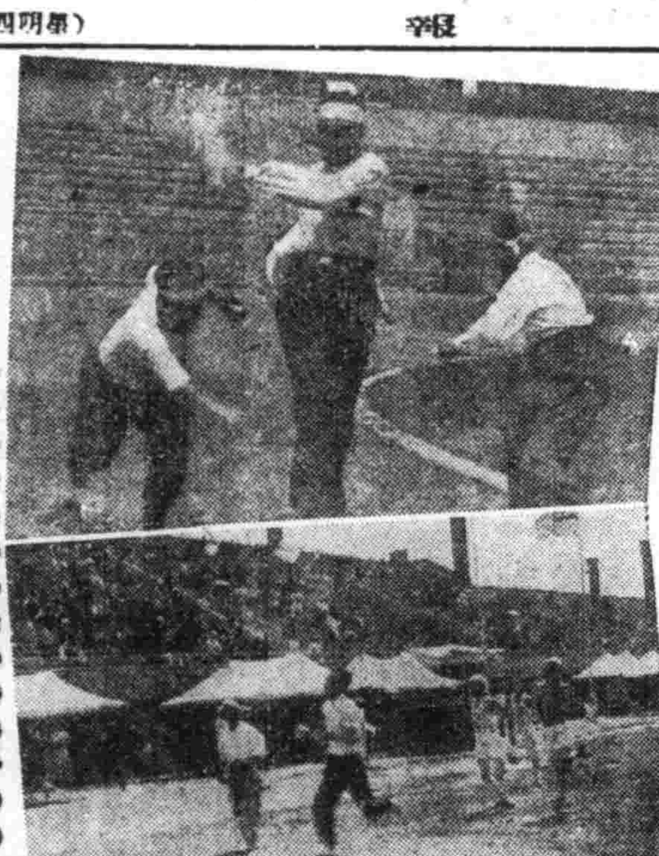

重慶側文化界的近狀 因生活困難文化人多逃避 對重慶壓迫展開攻擊之聲

△文化人之逃避

本年二月五日抗戰中國名戲劇作家洪深、在重慶本宅謀一家自盡、抗日文化界大爲衝動、經接急報即赴其家之郭沫若等救助、洪深一家得不死、彼遺書中謂『政治、經濟、文化皆失望』、可見自殺之一因爲生活難、當時重慶各報、雖強調此點、但對洪深之收受政府所與法幣一千元、則謂其不能潔身自好、現在抗戰中國文化人之苦惱甚深、數月來離重慶而赴香港等地所謂亡命文化人甚多、有較著之茅盾(作家)、長江(新聞記者)、鄒韜奮(生活書店總經理、元參政會員)胡繩(『讀書月報』編輯者)沈志遠(『理論與現實』編輯者)等又中國農村派有名經濟學者千家駒等、亦赴九龍、無再歸之意、於最近軍事委員會政治部文化界招待會、部長張治中曾歎文化人有陸續離埠擊下之腹地的傾向、慨爲抗日戰線之沒落、對此香港某報更揶揄之謂此因對文化人虐待、然去者不可追、最良對策爲對欲離重慶之文化人皆與飛行機票優待之

洪深之『政治、經濟、文化皆失望』雖非重慶文化界之全部亦可代表一方面、事實上彼等所發表之小說戲曲等支持抗戰者固有、暴露現在重慶政府政治、經濟墮落如面者亦多例最近在重慶、桂林等所流行之災之的五幕劇『鞭』(一名『霧的重慶』)係以北京某大學逃至重慶之一男女學生集團爲背景、描寫彼等自身之弱點、因貪官污吏之誘惑、成爲『社會寄生蟲』之幻滅過程、主角爲一反蔣派、扮教唆青年密輸、飄弄多數女性之重慶某官廳主任、又洪深自殺前後所寫『醉夢記』一幕劇、即對重慶高級高吏、富商生活諷刺者、以『抗戰時期想像未及』之豪華邸宅之一室爲舞臺、因腹地物價暴騰之結、除一部與政黨機關有特殊關係者外、大多數之喘於生活難、固可想而知也、

最近據國新社桂林通信、當此諸般漲價之際、稿費依然每千字三元、不過米二斤之價耳、較諸東夫每月三百元之收入、則作家之收入、遠不及東夫、及理髮匠之收入也、恐著名文化以外、縱使欲逃避內地、在經濟亦多不可能者、

△重慶對文化人的壓迫

然而內地文化人最大之苦惱、起因於政治、鄒韜奮去重慶之際、指摘自已經營、之生活書店本支店、受全國的彈壓之不當、藉此理由、遞電辭職參政會員、其後、發表關於生活書店所受壓迫經過之長文聲明、聲訴於讀者及文化界、鄒韜奮主宰之雜誌『全民抗戰』、在生活書店解散同時停刊共他最近受內地當局壓迫而停止發行之新聞雜誌、建有『讀書月報』『婦女生活』『戰時教育』『理論與現實』『學習生活』『新音樂』『救亡日報』(桂林)『新華南』(韶關)『青年知識』(韶關)等多數、更『文學月報』『時事類編』『抗戰文藝』『一時與潮』『文摘』等 之發行、亦漸次困難、又生活書店以外被彈壓解散之書店、文化團體、有生活教育社(重慶)、國訊社(重慶)、文化供應社(桂林)、新知書店(桂林、)讀生出版社(成都)、南嶺書店(韶關)光明書店(韶)關等山內地逃避之文化人、現在多以香港爲中心、繼續作出版活動、高舉對重慶政府壓迫攻擊之聲、鄒韜奮、茅盾、長江、胡仲持發起發刊之新聞『華商報』、鄒韜奮復刊之雜誌『大衆生活』、茅盾等之『文藝陣地』、即共例也、鄒韜奮在『華商報』上、連載一抗戰以來之論文、極端暴露重慶政權之民主主義、不過爲口頭禪耳、與對此應酬之國民黨洪壞總部機關報國民日報、展開執拗之筆戰、

△文化人到何處去

此等文化之苦惱、即現在中國智識青年苦惱之表現、自然、此亦抗戰中國之一斷面也、彼等在國共兩黨對立弄時代之激浪重慶政權彈壓此等文化爲中心動搖之民族統一戰線一角、觸運動之主要理由、自是因共爲中共擴大勢力道具之故、一方國共兩勢力中間的存在之彼等文化人非全幅的支持中共、日前日蘇中立協定成立之際、沈鈞儒、王造時、張申府等救國會派參政員、對於斯違 林發出抗 議的通電、請求蘇聯解釋態度、良足反映彼等之立場、此等文化人、將來走於如何之途、使抗戰中國前途如何、始可決定也、

各地氣溫

(廿五日正午)

奉天	二八度	微陰
新京	二八度	晴
大連	二二度	陰
哈爾濱	一七度	晴
齊齊哈爾	一五度	曇
海拉爾	一五度	雨
黑河	二五度	晴
牡丹江	二四度	快晴
延吉	二六度	微陰
承德	二九度	快晴
迪化	二二度	曇
安東	二二度	曇
錦縣	二九度	晴
通遼	三〇度	快晴
張家口	二八度	快晴
天津	三四度	快晴
上海	二五度	雨
北京	二八度	快晴

商業登記

○本溪湖洋灰株式會社資本增加
一、增加資本之總額日本國通貨金一千萬圓一、增加資本決議之年月日康德六年十一月五日一、各新株繳納之株金額日本國通貨金拾二圓五拾錢康德七年二月十二日登記

○本溪湖洋灰株式會社變更
一、董事大崎新吉高橋岩太郎康德六年十月一日其住所變更爲奉天省本溪湖市東山煤鐵公司社宅康德七年二月二十九日登記

○本溪湖洋灰株式會社變更
一、康德六年十月一日本店之所在地本溪縣本溪湖街變更爲奉天省本溪湖市康德七年二月二十九日登記 本溪湖區法院

○金融合作社登記
○本溪金融合作社變更
一、康德六年十二月三十一日已經繳納之總股數及總金額變更如左已經繳納之總股數八千四百八十一股國幣九千四百八十九圓康德七年一月三十日登記 本溪湖區法院

○滿洲興業銀行變更(支店)
一、監事孫澂康德七年二月十二日重任康德七年三月六日登記

○合名會社東湧泉變更
一、康德七年三月一日社員瀨能祐吉再出資國幣八千圓同黃耀堂國幣八千圓將其各出資額及履行之部分變更如左國幣一萬圓半額履行瀨能祐吉國幣一萬圓半額履行黃耀堂一、同日左記者從新投資入社而共出資之標等價格及履行之部分如左國幣一萬圓半額履行陸正修撫順市糧棧街二十二番地國幣一萬圓半額履行郭文修撫順市中和馬路五丁目二十九番地國幣一萬圓半額履行王列三撫順市西九條通四十二番地國幣五千圓半額履行田俊臣撫順市西二條通二十五番地國幣四千圓半額履行王如三撫順市西四條通四十九番地國幣二千圓半額履行劉雲亭撫順市被九條通五十八番地康德七年三月七日登記

○滿洲輸入株式會社變更(支店)
一、康德六年十月一日本溪湖石山町七十九番地之支店變更如左支店本溪湖市協和區石山町七十九番地康德七年三月八日登記

○株式會社南昌洋行變更
一、董事齋藤茂一郎康德六年六月二十八日其住所移轉於撫順市西公園町一番地

○南昌工業株式會社變更
一、董事齋藤茂一郎康德六年六月二十八日其住所移轉於撫順市西公園町一番地

○南昌工業株式會社變更
一、董事瀨戶辰五郎康德七年二月二十八日辭任同日左記者重任董事齋藤茂一郎撫順市西公園町一番地齋藤茂男撫順市東四條通三十五番地藤崎三郎助東京市四谷區鹽町一丁目二九番地內田盛二撫順市松岡町五丁目一番地一、同日左記者就任董事小林敬次郎撫順市東四條通十七番地一、同日左記者重任代表會社董事代表會社董事齋藤茂一郎一、監查人小林敬次郎同浦上次郎康德七年二月二十八日辭任同日左記者就任監查人加藤重德東京市澁谷區宇田川町十六瀨戶辰五郎撫順市西公園町一番地之五永田正憲上海黃浦路アスターハウス二〇七康德七年三月十一日登記

○滿洲輕金屬製造株式會社資本增加
一、增加資本之總額國幣三千萬圓一、資本增加決議之年月日康德七年一月十五日一、各新株已繳金額國幣十二圓五角康德七年三月十三日登記

○撫順セメント株式會社變更
一、代表會社董事佐久間章康德七年一月三十日退任同日左記者就任代表會社董事藤井光藏撫順市四國町二十四番地康德七年三月十二日登記

○滿洲輕金屬製造株式會社變更
一、康德七年二月二十八日各株已繳納之株金額變更如左各株已繳納之株金額國幣三十七圓五角康德七年三月十三日登記

○合資會社裕泰店支店廢止(支店)
一、康德七年二月二十七日撫順市大馬路一丁目二十三番地之支店廢止之康德七年三月十六日登記

○德義厚合名會社變更
一、社員李素蓉康德七年三月十日其住所移轉於撫順市第四胡同六丁目四十四番地同韓彩田同日其住所移轉於撫順市第二胡同四丁目五十一番地

○德義厚合名會社變更
一、康德七年三月十五日社員韓景愈其出資額國幣六千二百五十圓全部讓與社員韓占魁而退社讓受者共出資額變更如左國幣一萬一千二百五十圓韓占魁撫順市糧棧街二七、二九、三一番地一、同日社員韓靜軒其出資額之內國幣一萬一千二百五十圓讓與韓子峰其出資額變更如左讓受之韓子峰同日入社國幣一萬一千二百五十圓韓靜軒撫順市千金大街四十四番地國幣一萬一千二百五十圓韓子峰撫順市第三胡同五丁目三八番地康德七年三月十八日登記

○德興昌合名會社本店移轉
一、康德七年三月二十一日本店移轉於左地本店撫順市大馬路三丁目一番地康德七年三月二十六日登記 撫順區法院

○益宏聲合名會社支店廢止
一、康德七年三月十二日左記支店廢止義縣義州街東街路北門牌二六號義縣義州街北街路西門牌五號義縣項家台村桃園屯第二五牌五戶康德七年三月十九日登記

○益宏聲合名會社變更
一、康德七年三月十二日目的變更如左一、燒鍋二、油房三、糧業及附帶代客買賣糧石四、酒精販賣業康德七年三月十九日登記 義州區法院

贈送 黃色補丸

主治 先天不足後天虧損貧血勞傷房事過度破身太早夜夢遺精四肢無力精神不振頭暈眼花耳鳴心跳手淫滑精陽痿早洩脾胃衰弱飲食減少腹悶腰疼食不消化善忘失眠老年精衰之嗣

特點 服黃色補丸能增加飲食補血生精腦力不倦強健生殖機能有讀書作事靈敏之妙爲營養唯一好藥常服可免伯道之憂靈效無比

贈送 普濟患者起見特別贈送黃色補丸每盒定價一元五角現凡買十盒者贈送兩盒買一打者外加贈送一打 十七元郵局匯款至哈爾濱金勃先藥房照數寄藥不誤 總發行哈爾濱道外十五道街 金勃先藥房

代售處 大連華泰藥房 大連全德記 奉天大成藥房 奉天金城藥房 吉林五洲藥房 新京中興藥房 安東益增 錦州 日站恒濟堂 營口洪春堂 同盛居 德泰盛 熱河全富興 遠龍江省 平泉永義堂 牡丹江惠存厚 赤峯道藥房 源萬育堂

奉天省許可証 外埠函購京加郵費 信內付款 務須掛號

主治 一切脺腫水臌氣臌單腹脹等症均有特效

脺腫良藥 安全消臌散

定價每盒九角國幣四圓加料每盒國幣七圓 總經售處奉天大東門裡路北至仁堂藥局

漢醫 王景泉 謹啟

劉氏樂仙膏

主治婦女 經血不調赤白帶下 子宮寒冷 肚腹凝滯 疼痛等症

哈爾濱道外十四道街 老福春堂總售處

養血保坤丸

主治婦女調經和血去瘀積去瘀寒去瘀血倶病除淨必能得子無受苦惱請服試之言之不謬 此藥人參鹿茸所製成丸研究多數特效

老福春堂總售處 哈爾濱道外十四道街

劉氏金丹

此藥專治男女新久諸般肺病老年咳嗽青年咳嗽勞傷咳嗽努力咳嗽或新咳久咳千咳痰中帶血大口吐血胸脅疼痛久咳成勞夜不能寐動作無力心神慌跳日輕夜重飲食無味自汗盜汗午後骨蒸聲啞低啞口干喉痛一經服之功能清痰理氣潤肺止咳誠養肺止咳良藥也

定價每盒一元 每付一角

哈爾濱道外十四道街 老福春堂總售處

金剛藥片

此藥專治諸虛百損五勞七傷一切弱症遺精滑精精液乏涸精稀精冷不固陽痿病症老年精衰少年體弱思慮過度記憶退減精神恍惚夢盜汗頭暈眼花耳鳴耳蟄行動心跳動作氣喘全身無力腰痛腿酸形容枯瘦夜不成眠腎虧潮濕常出涼汗凡因腎病及體弱而無論新久服此藥功能暖丹田補腎經添精益髓強壯筋骨扶陽固本之良藥也務希患者買服一試即知不虛不謬

定價 大盒五十片 二元 小盒二十片 一元 半打 十圓 五圓

外埠各大藥房皆有經售倘無處購買將款滙寄哈爾濱本藥店無悞原班回寄郵票代價均可

哈爾濱道外正陽十四道街 老福春堂總批發處

人造乳

雀斑

世界珍聞及其他

苗族鬪牛奇俗 牛角包鐵尖鋒銳利

中國僻處邊陲的苗蠻依然保持着初民時代的生活，間有幾種部落，早已開化的，不過一切文明程度總較其他民族相差的遠，所以苗蠻的風俗習慣，多不能深測，像每年五月間，舉行的鬥牛，已算是空前的勝會了，其俗每屆將鬥牛的時期各洞苗人，均不惜重價購買雄壯的牛，事前餵以芻豆，處以帟幄，十分優待，且雇一人專司養牧，不時灑掃地，保持清潔雖盛暑天氣，也不致苦蠅的侵襲，牛的身體當然可以健全了，每至鬥期先將其雙角，以鐵包裹，且須銳利其鋒，但須兩家牛主互相監視，必須鋒銳相當，始准其鬥，苗人乃遍身罩着文綉，由酋長率領，列爲兩隊，各放牛出場，鳴金擊鼓，一如古代之作戰，以助其威，此時各地的男女，紛至沓來圍觀如堵，勝則齊聲喝彩，出紅紬掛於牛的角上，一路且放爆竹，喧鬧以後，僉慶今年吉利，且須招邀賓客歡飲，以爲快樂，倘若鬥敗的牛主，則垂頭喪氣，歎沒精打彩，悄然牽牛而歸去，這也可爲苗蠻的一種異俗，昔人有詩以記其事句云『鬥牛壁壘列諸酋，卸似千金聘紫騮，悵意匣清開喘月，撩中暑至似經秋，火攻疑布田單陣，角勝爭尋蠻觸仇，掛彩歸來歡喜甚，今年吉利百無憂』

通化之奇怪雛雞 生有四爪双肛

【通化】天地之大無奇不有，通化街臨江區十五牌四號住民常鳳芸，開設飲食店營業，一家六口賴依度活，於月之十九日，在街上由販賣者，買雛雞五隻，內有一隻黑色者，尾下別生二爪，一本分歧，前後共生四爪，尤其出奇者，肛門有二，位居雙臍，大便分途而出食量較其他雛雞加倍，肛生四爪雙肛，生理少聞之奇事云，（照片即四爪雛雞）

◇虎斑貓◇

虎斑貓、貌似虎、捕小雞、縱碩鼠、斑虎斑貓其技如此、

滿映消息

張天賜第二部作品 「荒唐英雄」開拍

張天賜導演之第二部作品「荒唐英雄」（原名「英雄阿凡」）是由新進紅星浦克、以及初次任主角張曉敏小姐主演、其外則有演技成熟之王宇培任重角、該片已於六月十九日開拍矣

王則第二部作 已決定「滿庭芳」

「家」攝影完了、王則即準備第二部作品之拍製、現該君已決定導演「滿庭芳」一片、該片編劇係文藝界名手張我權氏、內容是敘述兩個女兒對其老父的孝敬、演員已決定徐聰、王麗君、孟虹、隋尹輔、李顯廷等大批紅星合演、該片於不久將開始拍製云

圖即滿映邸影俠劉潮拍演「家」之一場面

今日放送節目 無線電

六月二十六日（星期四）

午前

六、〇〇（新京）國歌、建國體操唱片

六、三〇（大連）初等日本語講座

七、〇一（新京）清晨音樂、告知（一）大提琴獨奏1、夜曲（蕭邦作曲）2、悲秋（否勤作曲）（二）管絃樂1、小夜曲（蔡可夫斯基作曲）2、小夜曲（特蕊里作曲）3、韃靼人舞曲（握丁作曲）4、哀歌（握丁作曲）5、喜歌劇（吉普西男爵）凱旋進行曲（修特拉斯作曲）

一一、一〇（新京）政策時間

一一、四五（奉哈）經濟市況

一一、五九（新京）報時

一二、〇〇（新奉）新聞、告知、唱片

午后

〇、三〇（大連）琴書鴻鸞禧（二）宋喜亭

〇、五〇（安東）管樂1小花水2、月兒高3、採茶4、長多令馬榮漢外三名

四、〇〇（新奉）新聞、告知、氣象

四、二〇（新京）唱片、舊劇宇宙鋒 孟廣亨

六、〇〇（奉天）兒童時間兒童音樂奉天放送童聲社指揮口琴放送進行曲二、鋼琴獨奏練習曲一〇三、獨唱1、咬鎗2、孟德里四、齊唱1、旅行2、孝父母

六、二〇（新京）兒童新聞

六、二五（大連）中等日本語講座

六、五〇（新京）生活須知

七、三〇（新京）講演協和青少年團中央統監部文化部協和青少年團之編成與訓練吳普文

七、五〇（奉天）相聲字韻李永春、奚醒王

八、一〇（新京）絲竹奏1、雙飛蝴蝶2、玉芙蓉3、小涼舟4、雲慶新京青樂院滿洲樂部

八、三〇（新京）新聞解說

八、四〇（哈爾濱）放送詞曲冥判原作湯顯祖導演赫然哈爾濱放送詞曲部

九、一〇（奉天）管絃

九、三〇（新京）評詞水滸拾遺（十）張青山

九、五九（新京）報時

一〇、〇〇（新京）新聞氣象

繼續（奉天）氣象—新聞告知—明日節目豫告—唱片

一〇、三〇（哈爾濱）清唱

滿映、報第一三〇報 內容特輯 皇帝陛下巡狩西北各省、錄音六月十四日 完成日 六月廿一日

關東州象棋大會

（大連胡震洲編撰）

×××本溪××主辦×××

（紅）李壽山 對局 （紅先）
（藍）趙煥章

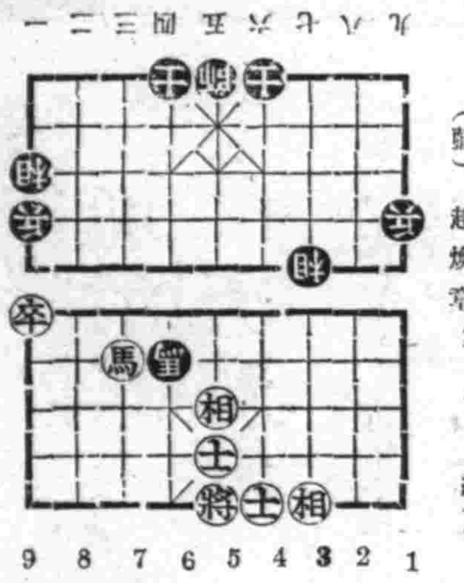

（着法披露）

車八平七、車八平九、馬五進六、車九平三、馬六退七、馬六進四、卒九進一、相三退一、（和）

註冊 參天堂 商標

紅色健通丸

頑固便祕也 能立刻暢通

參天堂紅色健通丸 空前絕後的靈劾

因便秘而起之諸症

特長 〇味美適口〇量少効大〇適用不成習慣〇小兒老人孕產婦及身患腎臟病或心臟病的人也可安心服用〇價格極廉

昨日的痛苦今日的快樂 嗜好鴉片的人也很歡喜

便秘 SANTENDO 謹防假冒

發行處 日本大阪北濱參天堂株式會社 ● 各埠藥房洋貨舖等處均有代售

德國阿葛藥公司

阿葛公司 哈爾濱道裡中央大街八四號

德國 全粒大補丸

腎虛體弱！請購德國政府註冊專利的

主治 先天不足、後天虧損、性慾不振、健忘失眠、腎囊濕凉、神經衰弱以及胃病心臟病諸虛百損等症（各藥房代售）

最可怕肺病

肺病吐血 益壽丹 其效迅速

▲從前死於肺癆病的都是完枉死的目前患肺病的都可以不死的肺癆病有了救星 ▲益壽丹治一二三期肺病有藥到病除之功數年年來無

肺癆病不難治 難在不能破肺癆菌

益壽丹非奇藥 奇在殺菌化痰清肺理氣功效力

▲肺癆菌繁殖於肺部所到之處便破壞損爛成空洞故極難治癒益壽丹藥力直接達於患部而殺盡肺菌故無論一二三期肺病均能完奏奇效即無病者亦宜預防先服益壽丹以避免肺病之傳染可保終身無病延年益壽也

定價 每盒十二付國幣七元 外埠函購加郵費二角

奉天市小北城門外西頭電車路道北 發賣本舖 國瑞藥店

日德二大名著紀念出版

大東文化協會發行

希特勒原著 李雅森譯

我之奮鬪

屢版屢盡、由於世人澎湃的熱望

快著！勿刊第六版矣 三萬部又將售罄 已打破滿洲出版界之記錄

¥1.50 〒0.10

法學博士 大川周明原著 李雅森譯述

日本二千六百年史

研究日本精神之唯一良書！本書不僅爲日本之歷史、且爲貫二千六百年、日本精神之解說書人人必讀

¥1.20 〒0.10

總批發處 滿洲圖書文具株式會社

奉天市大和區千代田通四〇 電（三）五四九四 振替奉天四九六番

註冊商標

健胃固腸丸

整理腸胃唯一靈藥

功能 補胃整腸專治 紅白痢疾痧疫 胃痛腸炎消化 不良吐瀉腹痛 胃腸衰弱各症

總發售處 株式會社 谷田春堂大藥房 大阪市東區伏見町

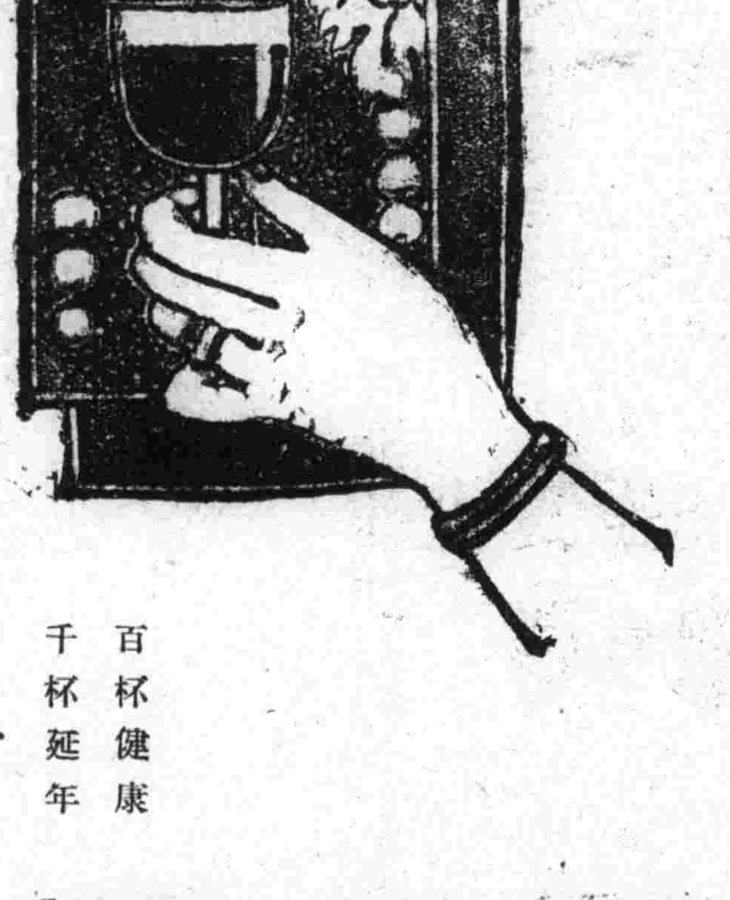

妻……郎君！你的身體當加保養請你每晨喝幾盃吧！

夫……是的我從此便要喝葡萄酒了

百杯健康 千杯延年

補血强壯

赤玉牌葡萄酒

陪着舅父母說話、他總覺得有一點拘束、所以乘這機會、他也跑到外面來、他想到表哥的屋子里坐坐、但這一對夫婦、都在晚飯之後一同到電影院中去看影了、

當他再從後院想回到前院時、却遇見了小香的母親徐媽、這個殷勤的女僕、一看見他便笑着問道、

『林少爺、今天才從家裡來麼?這次是回來上學的吧?』

『是的、我剛下火車』

『家裡都好嗎?』

『很好、挺忙吧?』他一邊回答一邊這樣反問着、

『給人家做活、害能閒着嗎?』徐媽有點感慨的說、然後便像有什麼忙事一樣向下人的屋子走着、最後又告訴他、『小香這孩子這兩天又病了、眞叫我傷心、』

這最後一句話、使他有一點驚訝、同時方才疑惑爲什麼沒有看見小香的事、現在也明白了小香的生病、却給他加多一點思慮、爲什麼會生病呢?他臨走的時候不還是好好的嗎?

『怎麼你的女兒病了?什麼病呢?』他假裝着淡淡的問了一句、其實心中都非常關心、

『病倒是小病不過上點火吧了、』

他想再問一句病狀、但再沒好意思問出來、可巧這時他表弟也跑來了、告訴他廚屋的飯已經就要做好了、所以讓他回到前院的屋子裡去吃飯、

吃完了飯以後、他又回到舅父屋子裡、這時他舅父才問到他此次入學後預備住在那裡、可是等到他說要搬到學校去住宿時、舅父與舅母却都堅持要他住在自已家中、

『麥吉、你爲什麼要搬到學校住呢?這又是你父親臨來告訴你的吧?搬到學校有什麼好處?在飲食起居上都不跟住在我們這裡、難道你住在舅父家還有什麼不方便嗎?』舅父坐在一隻舒適的沙發椅上、悠閒的吸着烟、對於外甥的態度、他有一點不滿意的問着、

『不是那樣、我覺得還是住學校裡方便一點並且受一點拘束、也比放任的好、』林麥吉辯駁着舅父的話、

這時舅母也接着說、

『麥吉、你這孩子也像你爸爸一樣倔强、你說你搬到學校去住、讓外人看着是不是說我們不留你呢?你無論如何也不能搬到學校去住、我們這裡距學校又不遠、上下學也方便、此兩天寶斌夫婦也都回到北京去上學了、你跟你表弟不正好乘下學的機會在一塊溫習溫習功課嗎我們家裡又沒有外人、』

『表哥、無論如何我也不能讓你搬到學校去、』坐在一邊的表弟、這時也乘機加入、顛顛的說、

在這樣的三方勸讓情形下、他雖然自已打定了主義預備明天搬到學校去住、可是表面他是不好意思拒絕這挽留的好意、

看見他無言的沈默了以後、對方以爲他已經是默許了、所以也不再討論着這問題、

天色黑下來、舅母臉色也顯露出一層疲倦、接着又是幾個呵欠、使這鴉片纏着的老婦人、再也沒有談話的興趣了、於是他趕緊吩咐進來的僕人、爲她燃着了烟燈、開始預備起吸烟的烟具、

林麥吉看見舅母忙着吸烟、舅父也穿上長衣預備到外面去、所以也不便再呆坐在這沈悶的屋子內、便同表弟又走到院子外面、雖然已經是夏末的傍晚、但是空氣仍舊很悶熱、這時表弟突然想到公園裡走一走、便約他一同去、正好林麥吉這時也感到無聊、對於表弟的提議他很讚同、

那公園正是坐落在這古城的東南一角、已經成了這古城中男女唯一的消夏勝地、一到夕陽落下去以後、便有許多遊人們聯接在黃昏的路上、同時一些車馬的鈴聲、更把空氣弄得非常喧噪、

健胃腸 助消化 去疲勞

一、食慾不振 消化不良
一、便秘
一、業務繁冗 身體疲勞
一、脚氣(軟脚病)
一、發熱病人
一、病中及病後衰弱
一、授乳期及妊娠中
一、夏期疲乏
一、乳幼兒發育不良
一、運動競技家
一、神經痛及糖尿病

上述諸種狀態之時、體內必需多量之維他命B_1、此時若由強力米太寶靈片以補給之、其効最爲迅速偉大。(詳細仿單備索即贈)

【包裝】100片 500片　各大藥房 均有經售

高單位維他命B_1劑
強力米太寶靈片(メタボリン)

總發行 武田長兵衛商店 日本大阪市東區道修町
滿洲國總發賣 滿洲武田藥品株式會社 奉天市大和區春日町

41(6)19

淋病空前靈藥之新發現!
強利比兒

主治：急性淋病 慢性淋病 尿道炎 副睪丸炎 攝護腺炎 膀胱炎 關節炎 女子淋病

與六〇六異曲同工萬試萬靈!

自發現化學藥劑、滅菌效用後、一時化學製劑風起雲湧極一時之盛、就其效力言、其中以對氯苯磺醯胺製劑奏效最大、令人仍多用之、此化學滅菌療法、日新進步、名云「強利比兒」甲對氯苯磺醯胺始告完成、絕對斷根靈藥之臨床上、對於淋病具有特殊獨到之功用。

發行處 竹村製藥廠 大阪市東區南久太郎町

雙層化積膏
萬靈虎骨酒
特製至寶三腎丸

奉天省許可記　外城函購滿五元不加郵費虎骨酒半打方郵須奉天市[illegible]

筋骨疼痛 胃脘腹痛 婦女血積 足手拘攣 半身不遂 陽痿囊縮 精關不固 腎虧腰痛 神經衰弱
四肢麻木 五積六聚 經血不調 筋骨麻木 腰腿背痛 婦女血寒 夢遺自遺 精神萎弱 淋濁疝氣
腰腿背痛 多年痞塊 每份價目 中風中寒 心腹疼痛 每瓶價目 陽痿早洩 精之虛空 下元虛冷
風寒濕痺 腎寒疝氣 壹圓五角 痿痺癱瘓 腎寒疝氣 兩圓五角 房勞過度 氣力短促 每盒四元

德潤堂藥局發行

新出版
袖珍本新舊歌曲大全集
歌曲大王
不尚空有其名一查即得
經濟便利・完備節約
先看後買・歡迎比較
全書六百頁厚(洋裝壹厚册)
減低實價參圓 郵費貳角
奉天[illegible]
藝聲書店發行
各埠各大書局百貨店均售

天樂 有聲大戲院

演期 六月廿四日 廿五日 廿六日 廿七日 廿八日 廿九日 卅日

上海新片 今日堂々公演
加演滿映新聞

雪艷娘

聯合公司出品古裝鉅片
街頭賣畫 一步登天 荐做顯官 以恩報怨
人人熟悉背誦如流的通俗故事
好片子還得好公司出品
好片子還得好演員去作
聯合公司的片子 壓倒一切公司
王熙春 主演
影片・雪艷娘舊劇・審頭刺湯
注意優待券末兩日有效
下期 船家女

南市場電話二一六二一
國際劇場
GEKITO
短期優待券末日有効
今日堂堂公演上海新片
公演日期 六月廿四日 廿五日 廿六日 廿七日 廿八日 廿九日 三十日 七天
即京戲審頭刺湯
王熙春 主演
聯合公司有聲古裝最新傑作
雪艷娘
婦孺皆知!萬戶傳誦! 奇異!淒涼!
注意本期說書上印有下期櫻花歌舞團半價券
街頭賣畫!知府憐才!荐做顯官!以恩報怨!暗殺知府!謀奪其妻!貞節烈婦!替夫報仇!
滿映時報 一二九報
下期 櫻花歌舞團 影城記

光陸 CAPITOL THEATRE
演期 廿四日 廿五日 廿六日
德國烏發公司出品
怪人博士
加演滿映一二九報
下期預告 華成公司出品 杜十娘

光明電影院
六月廿四日 廿五日 廿六日 只演三天
藝華公司出品
舞台春色
白虹 馬瓐芬 主演
注意演期 國都樂劇團 古裝樂劇
卓文君
路璇小姐 主演

共益舞台
本園特由哈爾濱聘到同樂社全體名坤伶泰斗
金碧玉 高軒靜 張津民
暨全體坤名藝員
晚演 【全部】 寶王釧
預告 明晚準演拿手佳劇 全部 孔雀東南飛

天光電影院
六月廿五日起至廿七日止特別貢獻
新京大同劇團首次古裝話劇公演
歷史軼事搬上舞台 古裝話劇之新紀元
編劇 蔣旂
導演 趙剛
主演者 盧鈴 楊毅 若愚 馬雲筠 秀子 李士賢 張彥
陳圓圓
古香古色 別開生面 偉大劇作 千載難逢 佳期勿錯
同時電影
劉先生回頭
滿映全部有聲最近大傑作
請注意 將此段廣告剪下來買票減收半價 限本期有効(六月廿五日至廿七日) 壹人壹次有効 軍警童子無効
下期 落金扇

雲閣電影院
今日兩大貢獻
優譽滿華 燕京曲藝團
男女二十餘名登台表演
各種武術 各皆幻術 十樣雜要 應有盡有
同時有聲巨片 眞假夫妻
梁雪霏 鄺山笑 伊秋水 黃楚山 主演
二十七日換 西施

亞洲電影院
演期 二十四日 二十五日 二十六日
臨別紀念
湯傑 領銜
桑淑貞 葛福榮 及男女十餘名
每日更換節目
王先生滑稽劇團
同時電影 神秘夫人

盛京時報

晨刊

光緒卅二年（明治卅九年）創刊

報價 本埠每份每月一元三角 外埠每份每月一元五角 零售每份本埠五分外埠六分

廣告費五號字每行（十一字）一回二元長期另議

盛京時報社

人人必備 萬人油

時論

汪主席訪日

國民政府還都以來。政治經濟基礎日見鞏固。國內外形勢之發展。已決定和平反共建國之必成。主席在此國運轉移之際。爲加速完成中國之獨立自由。並加速完成復興東亞之歷史的任務起見。特親自訪日。除答謝友邦自國府還都以來對我之友好善意。謀兩國親善關係之增進外。更就兩國間重要問題與友邦當局交換意見。而後者尤爲重要。

元首出國。過去國際習慣。雖不甚多。然在今日不乏其例。德元首希特勒之訪義。拜會義皇後。即與莫相會談。乃其最著者。主席爲革命領袖。主席所朝夕盡瘁以求之者。在謀兩國百年之安。煩禮俗儀。非所拘泥。主席抵日。將以元首資格拜會日皇後。以行政院長資格與日政府各大臣會談。以中國和平運動領導者之資格對友邦朝野指陳中日永久和平之必要與可能。及其必經之途徑與夫中日兩國對世界現狀及實現全面和平應有之共同努力。

主席在今年元旦訓示吾人。去年爲條約之簽訂。今年爲條約之履行。日前本多大使歸國。在上海及東京發表談話。亦復充分表示日本履行條約及協助國府之決心與誠意。今主席此行。將見中日關係益加親睦。和平前途更有積極之開展。蓋可斷言。

溯自國府還都以來。得友邦之友好協助。以雙方之誠意努力。各種調整事項本於條約精神。逐步實施。至所欣慰。惟全面和平之實現。必須由強化和平之基礎。進而拓展和平之領域。其間途程上之種種困難。本在和平運動者意料之中。當此作戰狀態尙未終了之際。而從事於和平運動。自不免有若干事項。致受現狀之牽連。所望兩國當局。從遠大處着想。大刀闊斧。披荊斬棘。猛向前進。和平旣爲中日兩國共同生存共同發達之要道。國民政府必盡其全力。期爲日本有力而不可缺少之伙伴。中國民衆亦必盡其全力以爲國民政府之後盾。吾人於此。對於友邦之協助。尤不能不致其最大之期待。

國民政府與日本政府對於中國和平之根本政策。確定不移。帝國主義者及其走狗重慶政權。不時散佈謠言。捏造日本直接與渝方和平交涉傳說。希圖混淆視聽。主席此次訪日。足證明其虛妄。

最後。還有應當特別指出的一點。去年中日簽訂條約。中日滿三國發表共同宣言。已奠定中日兩國之基本關係及東亞大局之新基礎。現在國際形勢更有利於東亞新秩序之建設。爲適應此新形勢。三國尤應於共同目標之下。加緊邁進。於主席此行。三國人民必能認識斯旨。共同努力。（中華日報）

應付國際政局陡變 整備總力戰體勢

日政府議定加强戰時內閣

【東京廿五日電】政府自廿五日之政府統帥部臨時連絡懇談會散會後、自午後三時開始於首相官邸開催臨時閣議、當由近衛首相以下各關係出席由松岡外相以外交上所見之德蘇開戰爲中心報告說明歐洲新情勢、並由東條陸相說明由軍事上所見之德蘇戰爭與歐洲新情勢、再以近衛首相爲中心交換無隔意之意見、至四時散會、政府爲即應急變推移之國際情勢、謀日方整備以萬全之戰時總力戰體勢以期萬全、決定今後按必要開催臨時閣議、以資强化戰時內閣體勢、

德蘇戰機調查

推源禍始由蘇聯增兵啟釁 戰備未熟德無奈提前開火

【柏林二十四日電】德以德國對蘇開戰之重要理由、已於國境駐屯大蘇軍、力言對德之威脅、據二十四日公表之德軍司令部秘密調查報告書、則謂去年九月約有六十五師之蘇聯西部國境軍、今年已增至百五十八師較前增多二倍有半鑑于此種新情報希特勒總統乃決定七月上旬爲對蘇開戰之時機、因之蘇聯軍隊之集結亦愈益急迫、聞德軍尙未整理戰備、即取殊非得已之預定方針、而於二十二日發布進擊令者也調查報告書內容之要者大抵如左（作戰關係機秘書類一九四一年六月十一日經外務大臣致政府者）

蘇聯政府政治態度之轉變及經濟協定之不保守等問題、縱無其事、祇以蘇聯整理軍備一項觀之、即可斷定蘇聯之對德作戰準備也、當佔據波羅的三國時、蘇聯駐屯軍之最高兵力定爲七萬、其後蘇聯則逐漸增强兵力、及一九四〇年春、全兵力已達約二十五萬之夥迄今則更增至六十五萬矣、翅於蘇聯羅馬尼亞國境屯駐大批兵力、而要脅德國、且有此種意圖之蘇軍、更繼三月二十七日於柏爾格萊得發生苦迭打以後干涉其國內之武裝抗爭、而進出西方切斷德國東方輸送路、故欲阻止此者、除取迅速果敢之武力行動外、別無他策、西部國境集聚之蘇聯軍情況、則大抵如次、

一九三九年九月狙擊師團四十四、騎兵師團二十、機甲旅團三、總數約六十五師團、一九三九年十一月狙擊師團七十六、騎兵師團二十一、機甲旅團十七、總數約百六師團一九四一年五月狙擊兵團百十八騎兵師團二十、機甲旅團四十總數約百五十八師團、而蘇聯軍總數狙擊師團爲百七十、騎兵師團爲三十三、機甲旅團爲四十六、其中以西部國境之大軍爲最强、其他歐俄及遠東僅具有如次之兵力、歐俄狙擊師團二十七、騎兵師團五、機甲旅團一、遠東狙擊師團二十五、騎兵師團八、機甲旅團五、

（意大利軍艦上高射砲之雄姿）

德軍三面進攻 芬將正式宣戰

【紐約廿四日電】德蘇戰局展開以來、德意屯軍、大致有下面攻擊之模樣、即爲北部突出部隊、首先進出於立陶宛、及瞻視席捲波羅的三國、其中央部隊、以布列斯特里特維士克附近進出蘇聯領內賓斯克（布列斯特里特維士克東方約百八十公里）泯斯克（賓斯克北方約二百公里）等地、又於南部部隊計畫攻擊、烏克蘭及羅馬尼亞與南部波蘭、因此伴隨戰局之大體攻擊、對於一般市民財產、已形成莫大之損害、對具備特海軍中作戰之芬國軍艦一艘、予以莫大之損害云、

【柏林二十日電】芬蘭政府於二十三日深夜、發表二十二日之戰局如左、稱蘇聯側開始攻擊、芬蘭已自數日前總動員、觀其此次之發表、乃待中部及南部戰局進展如何而正式對蘇聯佈告宣戰之準備也、六月二十二日午後八時二十五分至午后九時三十五分、蘇聯夫曼基砲台、對由比亞摩港出帆之芬蘭一漁船攻擊、同日午後八時四十分、白海東岸附近之西爾里蘭比處、有赤軍對芬蘭國境方面開砲攻擊、

日派郵船開往荷印 撤退德僑婦孺

【東京廿五日電】日本政府由於德國側委託使荷印之德國人婦孺之撤退而特派郵船機間丸赴巴達維亞、該船預定於七月二日到抵北巴達維亞現在於荷印之德人婦女子、約四百名、目下於代表德國利益之當地瑞斯領事處召集此項婦女子中、

戰局一月可定？

空陸勢如破竹進擊極神速 破蘇戰力意外驚人

【柏林廿四日電】德軍作戰已收得驚人之成果、自二十四日黃昏、以作戰進行狀況觀之、作戰當較最初豫想者早、於一月以內或見終了、殆亦可謂確實也、至二十四日之戰果、以空軍之活躍爲最顯著僅展三日間即擊墜二千四、五百架敵機、而使赤色空軍之活動、頓遭一大挫折、蘇聯空軍亦竄入東普魯士及波蘭國境地帶凡五六次、而其能轟襲約五十機之大隊、却祇一次、其他數次大體不過爲三、四架左右、幾不成問題、迄今德方之損害、僅出死者二十名、可謂輕微已極、因使蘇聯空軍齒爲寒心、洎二十四日德國本土方面殆無空襲之危矣、德軍司令部自二十四日起即解除柏林地區之特別空襲警戒、一般警戒狀態、均得恢復、此外如陸上部隊之進擊、以極活躍、迄二十四日經判明攻破之地點計立陶宛、波蘭中央部羅馬尼亞之比薩拉比亞地方等處、各戰線之進行均較豫想爲速、而更繼續猛進、故其戰果極大、自二十三日所收之戰果、已於二處擊毀敵戰車凡二百八十輛、更捕得六萬一千餘俘虜、聞二十四日尙於立陶宛殲滅於該方面守備之蘇聯軍一部隊、由是以觀、各戰線均爲德軍之猛攻所粉碎、即指揮系統亦多陷於支離或滅裂之狀態可見赤色崩壞之期已不在遠、德軍此次開戰仍如以往大戰彷彿、僅歷數日間即收得如是戰果、行動可謂神速矣、而因可逆料其作戰之前途極爲明確、聞已預定於二十五日中公表戰況之概略云、

蘇聯軍司令部發表戰況

【紐約二十四日電】據當地海洋放送局所聽取之蘇聯軍司令部發表之戰況如左、

一、蘇聯軍二十四日對昆斯、但澤、華沙、哥尼斯優等、加以空炸、使其發生大火災、

一、於科佛那南方百三十公里之哥羅德諾及科佛那西南九十六公里之維里納方面、展開激戰中、德軍之損害甚大、

一、開戰以來擊墜之德機、三百乃至四百架、蘇聯機之損害、三百七十四架、

一、德機曾空襲里加、里巴烏、敏斯克、斯巴斯特哥爾、

一、蘇聯艦隊、在芬蘭灣擊沈德潛水艦一隻、

對德通商暫緩

土外長晤英大使談

【昂哥拉二十四日電】許蓋森駐土英國大使、二十四日由伊斯坦堡布爾急赴昂哥拉與沙拉喬庫爾土外相實行會見矣、關於同席上、沙拉喬庫爾外相、曾言明土耳其政府、對德土通商交涉、以德蘇開戰之結果、決暫時延期云云、再聞英大使急遽晉任者、乃恐德國對土耳其、以與銅、鉛、鐵石交換、而銷實多量之軍需品、爲出妨害工作者云、

英外長聲明援蘇 與美呼應倒希特勒

【倫敦二十四日電】艾登外相、於廿四日親臨下院、作德蘇開戰後最初報告、略述蘇聯之對於德國開始一大侵略行動之外交經過、以及共嗣後之推移、艾登外相以當此次德蘇開戰之前、英國即有以德國攻蘇之可能性、向蘇聯政府發出警告之事實、惟英蘇兩國之間、並未成立任何諒解與協定、惟對於攻擊德國『海洋制霸之野心』與打倒希特勒主義而開始抗戰之蘇聯聲明將與美國取一致態度以支持之、

在下院報告大要

【又電】英國首相賈齊爾氏、二十二日夜、由無線電廣播德蘇開戰、向中外闡明英國對蘇援助之決意、而艾登外長、二十四下午、復在下院、報告其關於德蘇開戰之外交經過及共後之發展、大要如左、

△對蘇戰爭、爲德國之手段、余希望下院及國民、關於對蘇問題、披瀝確實之見解、吾人之『的』不可離開希特勒德意志、蓋彼等之『的』爲英吉利帝國也彼以英吉利帝國爲彼側稱霸世界途上之巨大障碍、對蘇進攻、非希特勒總統之目的、不過爲其手段耳、希特勒總統、由於對蘇攻擊、決戰時、除去蘇聯決戰後崩潰龐大國家之軍事力、俾與英國最後交相而來之東方威脅、吾人已返還於希特勒總統『我之門』中所決定之德國對蘇政策時代突、希特勒外交、有如貓眼、幻變無窮、而本質上則與根本政策、並不過於遊離也、

△英蘇間衝突之理由

衝突之理由一九三五年、余在莫斯科、關於外交政策重要問題、在英蘇兩國間決無衝突之點上、與蘇聯政府、完全意見一致、余以爲兩國國際關係、因於此事實之互相承認、頗受利益、况英蘇兩國間、自一九三五年、頗有幾多變化、此相互間、完全意見一致、在今日仍有眞理殘存、兩國之政治組織、根本相反、國民生活樣式、全然不同、而今日吾人關於當前現實之事實乃至政治問題、利害一致、

△英蘇間無協定

實際上吾人爲維持巴爾幹諸國民團結、非常

蘇聯顧慮對德關係、便無入於交涉之用意、英國如不以英蘇双方利益爲基礎、實際上立足於互惠自無與蘇聯締結如何規約之意、但此基礎、因有德蘇條約、故未發現也、

△警告蘇聯

賈齊爾首相、在其聲明中、警告斯達林議長危機迫切、方在德蘇未開戰之前也、英國外務部據其入手之情報確信希特勒總統仍用其常套手段仍隱於德蘇不可侵條約之反面、擬以攻擊蘇聯、本人要求麥斯基蘇聯大使來訪、與談外務部之情報告以蘇聯當前之危機當此切迫時期蘇聯、猶閉陳勿對於蘇聯對德蘇條約之態度與以疑惑之意見、此固兩三週間前事也、余爲協議行將發展之事態、對於克里普駐蘇大使、曾訓令歸國、使克里普大使、以其活動與努力、將英國政府之基本的考慮、保持英蘇關係、常歸正常基礎、充分使蘇聯側警悉、從而克里普大使、再返莫斯科之晚、彼對蘇聯進獻種種忠言、此外担當英國對蘇援助之指導、而英國政府關於對蘇援助之意見、已有所言明、

△英蘇交涉

英蘇兩國之商議、剋下在進展中余尙不知其完全成果、余接受麥斯基蘇聯大使之如次保障、即蘇聯側以協力擊破德國之英蘇共通事態之目的、除承諾派遣軍事經濟使節團赴蘇聯之英國政府呈請外一方蘇聯對於英方、在近將舉行英蘇軍事提携期間、闡明英蘇兩國、相互立於互惠的基礎上、援助之意向英國政府對於蘇聯如斯之見解、表明贊意、

△與蘇聯協力

英國恐較其他歐洲諸國罕有共產主義者、吾人固常嫌惡、共產主義、但今此不成問題、蘇聯因德國叛悖、無警告而侵略、故俄羅斯人、爲防衞彼等國土、與擬支配世界之人相搏戰、與此侵略者相搏戰、亦爲吾人之唯一任務、當前遂此最近之侵犯、吾人不能弛緩決意、必更努力强化而後已、

△土耳其中立

土耳其對於此次紛爭宣言中立、英土之關係、自一九三九年十月英土相互援助條約調印以來非常立於特殊基礎上、土耳其乃吾人之友好同盟國也、英國政府、此次關於與德國政府交涉經濟、曾接到土耳其政府之詳細報告、土耳其共政府、在此國際諸條約中、美土協定、最關重要、英國固不吝一再明言者也、英土協定之不變、自其成立以來、尤其英國駐土大使、屢加保証、又最近二十時間以內、亦與以一度保證焉、

△英美支持蘇聯

最近二三日、否前二三小時內、吾人之友美國、亙物資的精神的兩面、對於英國、繼續援助、更確証其積極化、而共援助、殊足粉碎德國之抗戰力、美國政府、公的同意威爾斯次官之言『對於希特勒主義之一切防衞、無論出自如何處所、結局不外促進打倒希特勒耳』華南德大使歸任之際、美國再度傳達始終援助吾人之決意、吾人之任務、厥爲覆滅希特勒主義及國社黨政權、因之當此目的之遂行上、吾人未至獲得最終之勝利以前、斷不息戈收矛、

施助須緩時日

蘇聯並未求援訂貨 美羅大總統會見記者問答

【華盛頓廿四日電】羅斯福大總統二十四日與新聞記者會見時、關于美國之對蘇援助資金凍結及其他問題、曾行如左問答、尤以對蘇援助之威爾斯國務次官之聲明中心、備述美國政策表明美國對於蘇聯所與最大援助之意並謂實行軍需資材之實際輸出、須經相當之時日方可、發布幹告、共內容問答如左、

問 與威爾斯國務次官之聲明甚有關聯之美國、究採實行何等政策、

答 美國當然打算在可能範圍內竭力援蘇但目下由蘇尙未見提出何等要求及必要資材之細目、縱能以細目表定貨、以目下物資均被利用於美國國防生產之關係、亦必需要相當時日方可、

問 對蘇援助能按武器貸與法實行乎、

答 吾亦不知、總之關于究供給如何種類之物資一節非至制明蘇聯所欲之物資時不得言明、然蘇聯以財務部尙未經凍結之在美資金、爲使其能自如購入物資起見、對於蘇聯或將與以輸出許可、

問 工作機械亦能統制或解除乎、

答 對于此項、並未開得、

法軍强硬抗英

叙利亞大演攻防戰

【貝魯特二十四日電】叙利亞法國軍司令部發表、

一、廿三日法國軍、與沿雷巴諸海岸進擊中之澳洲軍激戰後、將共擊退、於大馬士革附近、亦完全阻止英軍之前進、

一、於叙利亞沙漠地方、由外人部隊及機械部隊編成之法國軍、對由伊拉克方面進出之敵軍、繼續果敢之抗戰、阻止敵之前進、

一、廿三日英國機數架、復又爆炸貝魯特港、對一般市民之財產、予以莫大之損害、

一、於貝魯特海上、所行之海戰、對英國軍艦一隻加以多大之損傷、

日華財界巨頭 聚餐懇談

【東京廿五日電】現正於京逗留之國民政府財政部長兼中央儲備銀行總裁周佛海及財政參事彭盛木兩氏、二十五日正午會爲該行本店所觀迎、舉行午餐會、除主賓兩氏外、尙有結城津島正副總裁岸日銀監理官、大久保正金頭取以下國際企業組合團各銀行信託代表者等三十餘名出席、以日華金融經濟提携爲中心作種種懇談云

丹麥對蘇宣言 斷絕國交

【哥本哈根二十四日電】二十四丹麥政府已宣言與蘇聯斷絕國交關係之意

泰國在日內 將表明中立

【盤谷二十五日電】泰國政府、重視德蘇開戰默不發展、冷靜觀望、然兩三日中、當發表聲明、表明嚴守中立云、

重慶反德熱 蔣爲難守中立

【香港二十五日電】綜合重慶情報、因德蘇開戰、孫科、馮玉祥等親蘇派及中共分子、即表明反德態度、主張投入民主主義側、斷行駐德大使之撤退、對此、佔政府部內中樞地位之蔣介石、孔祥熙、宋美齡等親英美派、亦深戒與親蘇派之主義、雖固執從來之對英依賴主張各走極端、爲後日有轉圜餘地、暫守中立的立場、主張觀望蘇聯戰況發展之意見、兩者仍未免對立云、

江上空軍炸太湖

【某某基地二十五日電】華中艦隊報道部發表、船田部隊長引率之海軍江上飛行隊、廿四日午前攻擊安慶西方六十五公里之敵本據太湖縣炸兵舍彈藥庫並縣廳舍等使共數處所猛烈炎燒、收穫莫大之戰果、日方無被害、

晚晨刊共兩大張

奉天省被服工業組合結成公告

此次據奉天省公署奉天市公署及奉天省商工會斡旋並指導順應新經濟之體制爲期大量之被服及製帽謀圓滑之配給力求物價低廉政策勵行起見茲按左記結成組合關於有左記資格者務於申請截止日期前申請倘至截止日期而未行申請者認爲無加入之意乞務按左記條項申請加入是荷

記

一、資格 現在於奉天省下設有被服工場（依工場取締規則受許可者）被服及製帽之加工業者 但既加入產服加工組合者除外

二、申請截止日期 康德八年七月五日

三、申請地點 奉天省下各地商工公會

四、申請格式 各地申請處備有申請用紙希索取是荷

康德八年五月二十四日

奉天商工公會工務科內

奉天省被服工業組合結成準備委員會 電話 二一二四二一 二一五九二四

株式會社萬通倉庫增設營業所 謹告

啓者本社創設迄茲五年荷蒙各界惠顧頗深感感今爲便利顧客及振興業務起見特於城內增設營業所一處現已開始辦理業務地址瀋陽區一心街二段二號（小南門裡奉天實業銀行院內）仍本誠懇宗旨承辦一切貨物保管兼辦抵押放款手續與本社相同倘荷各界舊雨新交賜照援助廣爲汲引實所切盼倘蒙不棄賜顧更屬歡迎之至恐未週知特此佈聞

本社 奉天市朝日區義光街一ノ三九 電話【二】二三九一 【二】四一一九

分倉庫 奉天市朝日區義光街一ノ一七 電話【二】五五六〇

城內營業所 奉天市瀋陽區一心街二段二號 電話【四】二四九一

召開定時株主總會公告

茲按後記各項召開第十五回定時株主總會至屆時出席爲荷再由本日起至開會日止停止株券之更名過戶除分函通知外特此公告

記

一、日期 康德八年七月廿六日午後二時

一、地點 奉天市瀋陽區一心街二段二號奉天實業銀行會議室

一、議案 （一）康德八年上半期業務報告書、貸借對照表財產目錄承認之件 （二）損益計算書、利益金處分案承認之件

康德八年六月廿六日

奉天市瀋陽區一心街二段二號

株式會社奉天實業銀行 董事長 陳楚材

株主各位

股東脫退聲明

敝人於本年春讓交奉天市小東街二段一五七號日增慶德記醬油廠磨房營業至今年六月十五日原有股東恩厚堂不欲前進經中人將原入股東國幣貳仟元由代表人劉海亭領收實行脫退並經理劉海亭及櫃夥劉清波亦均同時脫離關係分別另立字據外深恐遠近不明眞相特此登報聲明

奉天市小東街二一五七日增慶德記 聲明人 李南圃

接兌營業聲明

茲有奉天市朝日區東亞街五段七九號福昌機械工作所股東代表尹廣學及經理周壽五同意下於五月廿四日將該號機械舖墊一切等兌與張德心名下接收欵項交清自接兌後該號歸張德心管理營業但在接兌前關於該號一切事務仍歸周壽五負責清理與現在之福昌機械工作所及張德心無關特此聲明

接兌人 張德心謹啓

廉價出售

黃花松原木（丸太材）長自十四尺至二十五尺直徑（小頭）七寸以上至一尺二寸在庫豐富約壹百二十貨車欲蒙惠顧不勝歡迎

地址大和區稻葉町第三號

長門洋行

電話【三】三二一五 四三六〇八 四三七〇四

遺失手戳聲明

啓者因不慎將上刻字樣手戳於康德八年六月十八日丟失自丟失日起無論落於何人之手概作無効除另啓用長圓型手戳外特此聲明作廢

綏化西南區長庚街三十八號

高鳳樓謹啓

焚照聲明

敝人價領餘多地七畝八分坐落通遼縣角干營子屯巳字內編字辰字地照一張東至李春山南至李豐年西至劉北至王實林因事受焚毀除呈請縣署補發新照外特此聲明

聲明人 李春榮啓

遺失滙票作廢

啓者敝號於五月十日由四平街益發銀行滙至奉天該行照付第九一二四號滙票一只計國幣五千圓整因不慎遺失除向該行掛失外特此聲明

奉天恒發成啓

奉公隊奉天省總監部 擬定檢閱日程

義勇奉公隊奉天省總監部管下、本年度第一回視閱、定於七月十三起廿三日止、其日程如下、
△十三日＝本溪湖、△十五日＝撫順、△十六日＝奉天△十七日＝南滿地區、△十八日＝四平街、△十九日＝西安、鐵嶺、△廿二日＝鞍山、△廿三日＝營口、

中心學校長會議

【五常】縣公署鑑於地方行政機構改革之後、對於學校教育之振興、更有伴隨時局之要請、積極實施之必要、故於本月十日召集管下各中心學校長來縣、假街村吏員訓練所內在縣長及各科股長等蒞臨之下、開催會議、當日午前爲各科股指示事項、午後舉行懇談會、次日由教育股長李作春氏引率各校長等、赴縣城日本小學校及實驗國民優級學校、參觀見學、俾作各自之參考云、

縣長視察政務

【法庫】法庫縣長柏堅氏、爲謀縣政運營之完善、暨激厲警察官及村職員服務心之向上、乃於本月十六日協同警務科長與慶溥財務科長齊兆鵠街村股長呼育民赴堂下慈恩寺孤樹子兩村實地視察、當晚返縣、十八日又協同財務科長、街村股長等赴三面船依牛堡拉馬河溝貝堡大孤家趙貝堡等六村視察、亦於當晚七時返縣、所經各村、觀察成績、均極良好、並對警村職員訓示、以資鼓勵、各村經此一番激厲、必可增强其服務心、而使職務日趨向上云、

野球預選 第四日情形

【錦州專電】滿洲野球聯盟主催之南滿予選第四日、撫順滿俱對奉天滿俱之戰、已自二十五日午後三時五分、於錦州球場開催、由山口（球）岡田中村、田村（壘）四氏審判、由撫順先攻開始比賽、結局以七A對三奉天滿俱勝、以至四時二十分閉戰、兩軍至此之戰績奉天一勝二敗、撫順三敗、結果均敗於優勝圈外、
△頭手與捕手
（撫順）松隈、大石、林
（奉天）寺島、大塚
△得分
撫順２０１００００００
奉天２００３１０１０Ａ

消費生活實態調查 中央正準備中

爲把握月俸生活者於時局下消費生活狀況之實態而決將調查給與之合理化、物資配給以及消費狀況之行事、已定自九月一日開始、以一個月間於新京、奉天、哈爾濱、齊齊哈爾、以及間島省、延吉各地實施之、時下已以國務院統計處爲中心、與國勢調查事務局、人事處協力之下、開始準備中、現定於廿九日午前九時開始於國務院、集前記各省關係官事務担當者、亘二日間對將施行之物資配給、消費狀況調查加以協議云、

竊車賊落法網

【撫順】市自去冬以來、自轉車屢次丟失、不下數拾餘輛、經警務處司法刑事努力搜查、卒於康德八年六月十七日午前十一時許、在新撫順中和馬路四丁目爲吳刑事于搜查中窺見、該賊正行竊中、遂將逮捕、訊該犯原籍撫順縣松崗村、現住菓木園子屯名李功德、年二十八歲、素有嗜藥癖、以窃車爲生、現經審詢、搜查贓車二十二台、其餘尙在偵訊中、

射擊演習終了

【本溪】驛內鐵道警護隊長、於本月十八日十九日亘二日間、實施射擊演習成績優良、分別支給賞金、又於二十日二十一日、實行檢閱宮原、南坟、橋頭各驛愛路義勇隊云、

志望婚嫁拓士者 在日舉開講習會

【東京電】爲大陸移民政策之進展、爲謀諸拓士之好伴侶計、對於花嫁訓練所、拓務省、此度決定斡旋配偶者、而招集全國各地有力之婦人及前進希望花嫁之青年女性、開催地方女子拓殖指導者講習會、此項講習會之婦人指導者、年歲須在二十五歲以上、並由地方長官之推薦、每一府縣二名左右爲限、北海道之外、由關東、北陸、以北爲第一班、東海以西沖繩道爲第二班、內原之日本國民高等學校女子部、已准自七月十五日及自八月十五日、各亘十五日間、開國田事務關係人授以農事之實習、以及花娘指導知識、時下已有山形長野之各五名、與岐阜四名之超出定員之申請者受講、此項指導者、並定自九月中旬、開始亘三週間、率領拓務省保官、視察開拓現地、以資更加認識云、

協會籌備省聯協議會 昨舉行事務長會議

省聯合協議會迫在眉睫之協和會奉天省本部、二十五日午後二時、在興亞會館省本部、招集縣、市、事務長、開省下事務長會議關於本年度省聯合協議會事項、及關於四平省分立各種事務交卸等、有所種種協議、而奉天省依存四平省之各縣市提出議案、在奉天省聯合協議會上決議、關於諸行及其他以後整理、在四平省本部設立時、即行交卸云、

召開鄰保指導會

【西安】西安縣當局、協和會縣本部長、山本事務長、因國民鄰保組織已經確立、其中之組織構成區劃事項甚多、各街村長均應徹底明瞭、西安縣公署、協和會縣本部各當局主催於六月二十五日召集全縣境各街村長、在縣署禮堂開國民鄰保組織確立指導會、俾各街村長對於鄰保徹底云、

衛生隊員儲蓄

【西安】西安縣西安街公所、衛生股長小林好實以該所衛生隊員、每月薪金若干共至月末餘積無多、爲提倡其儲蓄精神計、經小林股長勸誘各衛生人員實行儲蓄、每人一回儲蓄國幣三元藉防彼等無事時之困難而應急需云、

吉林省防衛訓練 自七月三日實施

【吉林】本年度第一次吉林省防衛訓練、將於七月三日起至五日止、三日間、亘吉林省全地域由吉林省長任統監動員、省內各防護關係機關（日滿軍除外）及居住者實施云、

警官幹部異動

【法庫】本縣警務當局爲謀事務能率猛進計、乃有此次異動、茲訪錄如下、保安股長魯國治、轉任法庫警察署長、警察署長鮑德義、轉任警務科警務主任、保安股長一席由警佐邵德成接充、均到任視事、

謀教師日語進步 計劃暑期講習

【西豐】縣行政科長郭士緝、爲謀教師日語進步、以利教授起見、擬於暑期開催日語講習會、現已決定大綱、開始計劃草案、該大綱如左、
一、期間、十日間、二、場所、西豐街北泰校、三、參加各村校日語缺欠教師、四、食宿、採合宿制、五、訓練、施行精神訓練、

嚴防疫癘發生 錦市通告徹底驅蠅

【錦州】市衛生當局以時屆盛暑、其熱日甚一日之際、對於此間、市民保健之事業、須嚴格之遂行、以防疫癘發生、市民當保健康、前爲實施防疫工作、曾經通告市民、對於蒼蠅、嚴厲捕殺、以免傳播疫菌、於通告後、全市人民、曾行驅捕、然未滅絕、現正係蒼蠅、滋生旺盛之際、如不設法、深恐危及市民健康、故而再度申告、全市民對於蠅、急須徹底捕殺、副防疫之不生、市民得以健全云、

涼意

在連滿華人新體制 展開禁烟禁酒運動

【大連】匹敵日本禁酒關係滿人之禁酒禁煙運動團體『在理公所』、州內約三十餘所、而爲即應最近時局、斷行改組統制、改稱大連理善勸戒煙酒聯合會、新發足之議、甚囂塵上、近已名實俱得改正內容、見諸設立、該聯合會與其前身在理公所時代相同樣、奉佛教之法、修道教之行、行儒教之禮、所謂由顯現儒釋道處所、廢除煙酒之惡習、以遵守其戒律者也、尤其隨同時局變轉推移、爲順應國策、目標在於完遂職域奉公、以國民組織運動之一翼、積極的展開運動、由從來消極退嬰的半宗教運動脫腳、事務所以市內奧町普善堂爲假事務所、同時近日中開董事會、決定役員選舉與運動實踐方策、從來爲政者側對此付諸等閑下、概形漠不關心、同時在時局下、滿人此種協力的態度、不當寄與在住滿華人之精神運動、且廣對滿華兩國國民、爲一種啓蒙運動之刺戟劑、其成果、頗值注目、

井內生石

【懷德】井泉雖多、水皆苦澀、惟西後街鄔家菜園內有井一眼、其水甘而美、是以懷城中西街均飲此水、每日擔出不下千餘桶、不意近日時告涸乾、擔水者全有難色、故而派人下井掏視、而井底竟生長石頭、色灰質硬、其形如煤、遂以鐵斧劍砍、鑿有二尺餘、其水方似昔注出云、

法院旁聽錄

房東借勢驅逐房戶 術士頑强故意支吾

奉天市瀋陽區、小南街二段七八號、居民王瀛洲、曾于康德三年十月二十一日、有王友人韓輔廷、租得大西門裡大街路南樓房一所、（即前東北浴新池）係以王某房照由商業銀行貸欵五千元、開設世界同新池、嗣因營業不佳、至期欵未歸還、仍由王某接收營業、因樓下另一間、出租關貫一開設卦館營業、現該樓房出賣孫耀宗、王某令關貫一退房、因孫某支付王瀛洲國幣兩萬九千元、作驅逐房戶費用、關貫一因租房困難、要求緩和、王某不依、乃狀訴奉天區法院、前次開庭審理情形、業誌本刊、現又開庭、茲將詳錄記下、
問、原告代理人、要這樓一房有什麽用處呢、
房子修樓梯、
問、能嗎、
答、打算滦塘子全旅館隔開、
問、現在甚于房子困難、有理由無理由不論、可以暫住吧、
律師原興華起立陳述、（王瀛洲代理人）
答、這房子是孫耀宗買的、不知有什麽用處、
現在全部交出啦、
問、原告應問問嗎、
答、問過應說呀、
問、多租幾年怎麽樣呢、
答、應有權利、
問、現在房子不易租、很難的呀、
答、再商量商量、錯誤也在被告、王瀛洲借過他（關貫一）房子應撤、在這設卦館、現在要還吧、
答、王瀛洲也與他想法子、他不同意、
問、關貫一你也得讓步、一同去說和說和吧、
答、去年說過房子、弁無共事、擦那二家房戶惡撐的特務便衣什麽的呀、
問、因什麽擦的呢、
答、因有兩萬九千元的好處、因我未搬、袞有六千元應給他呀、
審判官宣諭、本案另定七月十五日再開庭、下去（閉庭）

孫某割肉療親

【蓋平】本邑城東萬福莊村有孫耀豐者、年逾知命、月前因舊疾復發、病勢垂危、其子佩恩（年二〇）現供職於哈爾濱興農合作社、見信後星夜返里、覩父病狀、焦急萬分、憂心如擣、群醫束手、神卜無效、佩恩一時無策、忽然想起至誠感天、頓生割肉醫親之念、遂於無人處用利刃將其左腿之肉割下寸餘、於藥煎之、其父食後、終因疾革難痊、與世長辭、然其孝親之純、殊爲可敬可欽云、

昌圖驛組織 吉林觀光團

【昌圖】吉林勝景爲滿洲不可多得之靈地、茲由昌圖驛主催組織觀光團一行日滿名士計廿五人、由滿鐵職員率領之下、於本月二十二日午前三時出發、前往該地、飽覽山水之美、於二十三日下午五時結隊歸來、一行精神暢旺中解散云、

王叟厭世自戕

【五常】本縣五帶街西南隅區住戶王玉山者、以趕牛車拉儎爲業、自給自足、尙頗充裕、惟其家除妻子二人外、尙有年將六旬之老父、精神健壯、素少疾病、詎於本月十六日夜間、不知因何原故、私自吞服滷水若干、迨次晨經人發覺、早已命染黃泉、當由其子、報請檢察廳與警察署、蒞臨檢驗後、裝殮掩埋、究竟該叟因何厭世自盡、現在警察當局、正嚴重調查以明眞相云、

將實行配給綿布 住民聞之色喜

【朝陽】現值夏季、正一般住民更單衣之時、當局爲體斯旨、將實行綿布之配給、刻朝商工業組合方面、已將大批綿布運到、轉發爲商店、正在預備配給一般住民中、是以一般住民聞之、無不欣然色喜云、

餜子業選組合長

【義縣】餜子製造業組合長、原係東街桂盛齋經理胡顯廷、現因務紛紮請准長假、於六月十七日在商公會、改選該號副經理陳尙賢接充云、

脫逃竊犯卒就獲

【西豐】本報前載、脫逃西安監獄西豐分監、馬姓竊犯、卒於西安就獲、原該犯前於監外工作之頃、乘隙脫逃、逕至西安炭礦勞務係、充當勞工、以圖潛伏、竟被西安監獄偵緝云、

天氣豫報

（奉天地方）（廿五日）西北風　將晴
最高　三十一度
最低　二十度

雀斑 酒刺 特效藥
容粉專治男女面部雀斑酒刺疙疸面膚粗糙皺紋破裂黑斑無論黃各病即一搽此藥愈速外埠匯欵購藥不加寄費奉天北市場登瀛泉東隣路北樓房便是
玉德堂藥店

奉天賽馬
春季第二次
六月廿七日（金）廿八日（土）
廿九日（日）三十日（月）
七月三日（木）四日（金）
七月五日（土）六日（日）
每日午前十時半開始
奉天國立賽馬場
電話【二】四九四七番 二四三〇番

獎勵增進福利
順應國策指導之精神專爲供獻優秀之初生雛倘蒙定購敝場不勝歡迎『鑑別軀體較大白色萊克亨』
創立六年供獻初生秋雛
哈爾濱香坊區增福街
道德種雞場

介紹新書出版
月牙兒 全書一冊 定價八角
文博士 全書一冊 定價九角
此二書乃老舍近著筆墨之佳早已膾炙人口無庸贅述但此二書尤爲老舍傑作獨乎其他以上最新出版印書無多購祈從速函購另加寄費一成
總寄售處 奉天商務印書館
代售處 本外埠各大書坊

通化都邑計畫地出賣公告

一、出賣地區域　通化橋以東新市街
一、出賣最底價格　商業地域一平方米　八圓五角整
住居地域〃　五圓整
工業地域〃　八圓整
一、購買期間　自康德八年六月廿五日至康德八年七月八日
一、購買地址　通化都邑建設局用地股（電話一、〇三四番）
一、契約方法　決定受買人通知後於成立買賣契約之同時繳納土地費
關於詳細請向都邑建設局用地股詢問可也
康德八年六月二十一日
通化縣長　馮錫藩

請患婦女病者注意

敝人張素雲患月經不調病症並兼白帶甚多屢經醫治始終無效後來日漸沈重一個月內經血來至三四次顏色淡紅黑紫淋漓不止行經以前腰腿酸懶小腹疼痛腹內有塊跳動稍一動作氣喘心跳飲食無味以致面色蒼黃頭暈眼黑夜不安眠夢多顛倒敝患此症亘十餘年百藥千方耗欵無數毫無效果嗣見報章得悉鶴春藥店製售一種安坤丸專治婦女經血病初期之後存一種試服觀念第一次只買一盒無意中服用之後那想大見奇效又繼續購服未及半月就將十餘年之沈疴霍然若失竟出意料之外這眞是出苦海而登極席也因有以上親試的經過遂介紹同病相憐的趙太太她係經期不準赶前錯後黃白帶下腿氣太墜每到行經之前腹內劇痛既見血疼痛加重四肢麻木血色不正腰腿酸疼腹內血積成塊偶遇氣火交攻或逢飲食生冷疼的更是難忍夜眠多夢而尤好睡醒來只覺渾身發燒口乾舌燥時常精神恍惚敝因指令服安坤丸數盒亦將所有病症完全治好體格立時强健敝更信安坤丸對婦人病奏效之速費錢不多其藥到病除功能卓著眞令人感佩也敝認爲這是一件最要緊的事件因爲從前就未遇着這種神効的藥致將惹病原由及好病情形附再則敬告世界同胞如患以上病象速服安坤丸眞有不可思議之効驗幸勿自失良機自戕生命也鶴春藥店設奉天大西城門外電車道路西樓房便是外埠購藥寄信該店如數郵寄不悞安坤丸小盒二十付四圓大盒十付六圓五角函購另加郵費貳角
鳴謝人　遼陽城北沈旦堡張宅三七號　張素雲啓

雪花膏三種
A 用普通乾性者用（男孩用亦可）
B 粗糙性肌膚者寒冷時用
C 濃厚耐於久
ドメ 麻布區本村町 伊東化學研究所
パピオリ
B15

二〇四號砿山燈・各種光作業燈
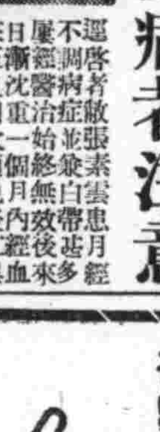
其他砿山用品・鉄道附屬品・電氣機械工具
奉天市大和區弥生町八番地
利信洋行

初生雛―現爲擴充陣容翅見特購得多數高級種雞準備長年孵化因秋季加入新種雄鷄係雞種更健壯與宗現春季孵化至七月末日止秋季於九月中旬開始孵化敬告願購諸君從時預約
備有一覽及價目表函索即贈　孵化部敬
飼料―備有各種兒全飼料及骨粉貝殼貝殼粉等豐富在庫敬送迅速敬望賜顧諸君厚助
備有價目表函索即贈　飼料部敬
奉天市瀋陽區鎮定街二段二十四
劍蕢養鷄場

奉天市小西城門南電車道路西
▲明遠堂藥房發行▼
◎專貼小兒氣卵偏墜雙墜　大人疝氣小腸串氣
專治小兒氣卵　延春補天膏藥
◎定價・特張八元・大張四元・小張二元
◎外埠函購◎請由郵局掛號匯欵每張加郵費二角
用法簡便詳載說明書●獨家經售並無代理
電話2-6041號

立本大旅社
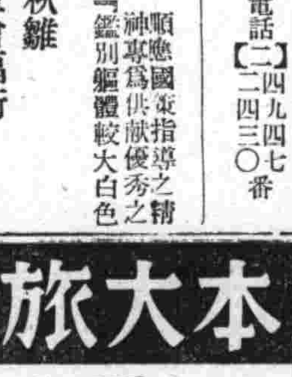
客室寬潤安全舒適
清潔衛生招待慇勤
西式臉盆電灯電扇
溫涼水道電鈴暖氣
大連西崗新大街南首
電話 營業部 (三)五一三一七 旅客部 三一〇六

淋特靈
德國發明驚嘆的治淋服用藥
五淋白濁服此藥片立即痊癒一瓶斷根克奏神効服用三日便見効驗

福利西藥商行　電二四一三五
地球牌

產前產後之滋補良藥
補血　滋養　强壯
產前產後、本非相當滋補不可、然此時濫進不消化之補劑、則不僅無益、反而有害
保利他民者、乃鑑於前記事實而創製之補血滋養强壯劑也。詳言之、即此劑乃以牛乳蛋白質爲原料、經過人工消化而成之阿米諾酸劑、服後無需消化而即能造血肥肌、又因有適量維他命B之配入、兼可增進食慾、輔助消化、故雖產前產後之人亦可安心常服、是爲特長。
【包裝】一五〇瓦　三五〇瓦　五〇〇瓦

保利他民（ポリタミン）
總發行　武田長兵衛商店　日本大阪市東區道修町
滿洲總發行　滿洲武田藥品株式會社　奉天市大和區春日町
各大藥房均有經售
41(5,97

向我國作家進一言 (二)

丁丁

怪誕小說能把握大衆讀者心理的因素。以其平易近人抓住通俗二字。我國現代文筆人也深曉斯理所以極力向通俗字句上用工夫〃媽的〃就是現代文筆人積極使字句通俗的一種有力的表示。不過一再〃媽的。媽：〃連篇皆是。未免流入鄙俚了。鄙俚與通俗決不相同。如〃打牙牌。十三姐進城〃等鼓詞即爲鄙俚讀物。〃三國演義〃一類說部即爲通俗讀物。固然。我國現代文筆人亦有不以〃媽的〃作品爲窩著的原則者。然而又皆未免趨於高深而不接近通俗。這眞是我國文壇上一件憾事！以往名士派作風迄今雖已淪於消滅。但因去古未遠一般遺老遺少作家仍有時咬字嚼字。譬如描寫一個現代女郎。在他們筆下能將現代女郎寫成爲數千年前浣紗女。什麼「弱不勝衣。捧心西子」。也許犯了酸來個有詩爲証。吟哦起來。這樣作品要想與大衆握手。若不將現代社會返回古代社會或將古人起死回生。萬難實現。論理。我們新文學作家鑑於名士派的作風不通。應該力校此弊才是。那想到新文學作家除了〃媽的〃兩字以外更深奧的不得了。其難解程度並不亞於名士派的古老作風。並且過之。這不是我隨便主張。請看看現在出版各雜誌我管保讀者與我有同感的發現。

大鼓書起源 (2)

(畢崑岡)

一種連說帶唱。說唱永遠相間。亦藉以休息嗓音明代楊升奎的念一史彈詞。清初賈昌西的鼓詞。皆係此種。至若坊間所印小本鼓詞。亦以此種爲多。華北四省鄉間都有之。山東尤多北京。天津。青島。太原較少。

一種亦係連說帶唱。但係於唱中偶加話白一二句。以補足唱詞的精神而已。並非特別用以大鼓書與彈詞。有時確不易分。因其唱詞無大分別。唱法亦相去無幾。不過一用鼓。一不用鼓。故終須分別言之。彈詞暫不具述。茲將各種大鼓。約略誌述如次。

神皋雜俎

撫近門額
瀋陽古城之三方寶磚

瀋陽磚城。近已着手拆除矣。大東門能否保持現狀。或完全毀棄。尙不得知。惟有一爲築城之重要文獻足爲淸史作証者。即大東門北甕門裡額。有二尺方磚三方。上鐫『撫近門』三大字。最左角。鐫有小字『大金天聰七年建』一行。最足寶貴。宜設法特別保存。按。淸太宗崇德改元以前。曾稱國號曰金。蓋有遠紹前金女眞偉業之意。故滿洲人亦有自稱爲後金者。後雖改號曰淸。然此磚城之額。仍然保存。故能以至今日。諒拆城督工人士。必能有鑒及此。而善爲處之也。(天)

東遊紀行詩

陶明濬

▲參觀油房

果然屋小不如舟。萬衆喧呼爲酢油。犂力畢殫雖可敬。一絲不掛亦堪羞。解衣濯濯私無隱。裸體涔涔汗正流。四面機輪千種險。參觀至此早宜休

▲參觀資源館

貨寶不堪棄地底。搜羅披豁計誠臧。丹砂碧玉雜窮極。黃洞青曾無靈藏。磴道逶迤自曲折。玻璃間隔有光芒。我來到此舌爲咋。大地宏開正未央

五龍背的夏景

五龍背在安奉鐵路南段 沙河之上游。蓋鳳凰山迤南之 佳境而以溫泉湧名者也。五龍爲背乃多峯拱聚而成。以丁岐山附近景象尤幽。溫泉湧自河旁。甲午日淸之役。爲日軍所發現。日軍將士曾洗征塵於此。越十年甲辰歲。日俄戰。日軍又就泉上設療養所。專供傷病兵臨時休養。戰後撤兵。復經庵谷沈氏保管。建新樓臺。移植花木。頓增風景。旋又設客室。設俱樂部。改造浴場。有防寒裝備。遂成溫泉旅館。取名五龍閣。可供四時用矣。閣前寂然淸朗。有益遊興。三十年來。實南滿人士之避暑地也。丁岐山與旅館三里間。群峯挫峙。白雲靉靆。山容變化。頃刻萬態。足資臥賞。而鳳凰山突兀西北。紫岫青嵐。則令人有不飲輒醉之力。夏日枕石小睡。直是入仙境矣。泉質無色透明。微含硫化水素氣味。於浴療侍疾皮膚病。均多効益。惟近傳泉水少滯。或有一整必要歟。(思柳齋)

瘍科秘錄 27

本間和卿先生原著　客亭譯

治法。痛强者。宜倘足飲凉膈散加石膏。不痛而有虛候者。宜廿露飲附子理中湯。外用宜五寶丹。冰硼散。崑崙散之類。先年在長崎遊學時。聞吉雄幸載之談話。荷蘭醫有『西崔脅特』者。將舌疽斷截而後用金創之治法治愈患舌疽之初。雖有治愈之可能。然一失時機。則甚難施術。雖多奇方。然試之而奏効者少。獨青洲老翁之金粉散有神驗。予曾學其門時。曾見其治愈二人。歸省之後療治舌疽。雖已及二十二三人。但皆無効而死。獨安食村有平吉者。舌岡結。大如小栗子。深行腐蝕。至堪容豆。諸家皆以爲難治。因請治於予門。予診後請問其曾患黴瘡否。則云絕未曾患。試以猛烈水點箝中。毫不知痛。是則爲眞舌疽。姑以猛烈水點之。日二次。(點後略經時則腐肉除去而成赤肌)。使嗅金粉散。與以尙足飲。經三

寫景的韻語

▲阮郎作(龍首山即景)

銀州四下萬峯青。薄游歡客情。迴環二水淨於晶。片帆何處行。塔影淡。鐘聲淸。綠松滿谷映。寄身 裏云何快。紛華自可輕。

▲登安東元寶山

如此溪山容我賞。多情風月供誰娛。輕舟江上颺初飽。細雨山中柳漸舒。地據東南興自勝。祭壇西北欲何虛。遠連城郭三韓地。斷襯殘雲望有無。(濯硯)

銷·夏·談
冷與熱

我們人每逢到冬季的時候。是非常怕冷。對於嚴寒似乎沒有一時不發生煩惱的。所以設想出種種探暖的方策。如烘煤爐。通暖氣…來補救我們的苦楚。使人生由苦惱一變而爲安逸。可是冬去經過春而邁入夏的季節時。又是一味的反對酷熱襲擊人的景氣。如同猛獸。終日呆生於火籠裡絲毫不能生出一點快感。因此也想法來更換。像那些甚麼扇類啦。冰糕啦。以及其他除熱劑淸涼劑等。這眞是人工勝於天力。然而古時的人們。沒有如今這樣發達的科學。不會又精又巧的變冷爲熱。使熱成冷。那該怎麼辦呢？大概是聽其自然而矣。所以當代的詩畫家。冬則即雪吟詩。夏則因景成畫。雖然多好夏亦好。二者各得其宜。但氣候殊異。夏熱的難播。多冷的要命。由此而知他們也是無奈的掙扎。不得不取〃逆來順受〃的辦法了。噫！同爲人。生於古時是不是應幅而可憐。生於今世是不是享福而足喜。我們應該考慮一番。對於夏的冰多的火。也應該加一種感謝才對。平常看一座火盆。一枚冰菓。好像不值得注意似的。其實牠的意義非常雄偉。價値亦極浩大。所以夏因冰能多得知識。增加學術。多因火能成功。能進取…。那麼〃冰〃與〃火〃可以說均是人生裡的樂趣了。(裴春)

千山勝蹟拾零 (廿九)

·劉偉華·

松柏仙侶(松柏侶)

觀西羅漢洞後。東閣口。傍山昔有松柏二株。挺然並立。碧梢鈎搭。同氣連枝。叢葉重疊。陰翳掩映。根幹蒼老。傲骨嶙峋。凌霜抗雪。共耐嚴寒。一體後凋。堅貞弗渝。天然良伴。久歡彌篤。蕤衆卉而衰淸操。有瀟灑出塵之象。迥異凡夫俗子。景曰松柏仙侶。亦曰松柏侶。遼陽縣志。松柏侶。出觀北行數武。爲羅漢洞。東旁大石。上有鎏柏各一株。並生如伴侶然。故名。(以上爲無量二十四景)

科學談　葵向日·樹流血

▲向日葵之花何故向日？媒介物。當開花時。其花朝東夕西。以迎日光之反射作用。耀其色。以引遠方之播花粉虫。迨受精既畢。則花柄屈曲。花冠下垂。因此時無需乎日光。且欲避鳥類之啄食。故特垂下。並非因花托太重所致。

▲大樹受傷往往因何流血世人多驚爲怪異。樹皮層中。多含有淡黃色之單寧質。當樹皮受傷。時單寧隨其他液汁流出。觸空氣養化而成赤褐色之寧酸(又名鞣酸)世人不察。誤以爲血。遂至羣相駭怪耳。(開原王敬忠)

《擬字披露》

丁秀生　逸民　伯英
任萬波　鑑如　春帆
李述倫　叔五　守常
張學義　宜生　達夫

觀影以後
談春風回夢記

在『王老虎』『双珠鳳』裡可以見到。袁部裡也時時有硬的地方。可是總沒有硬錯。比陳雲裳在『碧玉簪』裡扮扇子的硬强的多。就着不唱大鼓的硬。很像理。因在母親手下挾着偉大的母性愛。在鸞賓表哥。去請求她和鸞賓嶄決的先衰後硬。也很和理。因爲人要走到一條末路時。是不會再顧及其他的。她這硬才能表現出她的主見。

李紅的媚和哀的表情很好。比『落金扇』裡的李紅好的多。顧也魯的癡情 很適和 他的身份。如在和如蓮見面的第一天。的進退無主。和先聲明他 有未婚妻等。全可表示一個十足的癡情傻瓜。他的演技確實 很好。演『碧玉簪』。和白雲對立。以說他得到技術精神的盛利。

白雲是 得到 美的勝利。我這樣說一定有人反對。這本有理由。可是現在不能說。因爲不是在談『碧玉簪』嚴月閒總是老手舊脚。演技一定很 好。也 不用我說。(溪茜)

談夏霞

失敗奉天成功滬上。現在滬片中有女影人夏霞者。即十年前在奉授人歌舞之夏亞南也。亞南以歌舞入時。殊引各階級青年追逐。幾難擺脫。教育當軸所不懌。授意使去。因由北京而走黃浦江畔。以演話劇與白楊梅熹諸人同爲影壇重視。得於銀燈下。展其才華。因有今日之成功焉(信之)

點滴

電扇。冰激凌。是卸不了暑的。卸暑只有心靜。忍耐。

×

無子的人感覺是苦。多子的人尤苦。衣食居住教育。攪碎了心。

×

成功是在敢爲。也是青年的本色。

×

只好敲打木魚。未見逃世的好處。

經濟與產業

特產、糧穀、穀粉三社 統合案近決定
解消業務摩擦使增產徹底

伴隨農物增產之强化。其關係特殊會社之特產、糧穀、穀粉三社之運營亦有即時樹立新體制之必要。即鑑於以往之事實三者業務類似。人物兩方面均不時重複。況偶而摩擦。亦在所不免。故當局曾研究對特產專管公社糧穀會社、穀粉管理會社三者統合爲一、其後迭經考慮之結果。頃已得其具體案、合三爲一、改稱農產公社(假名)預定最近即提出國務院會議正式決定、統合後之農產公社爲特殊法人資本七千萬圓(舊三社資本合計之額)出資數目、仍與前同政府爲六千六百五十萬圓、滿拓爲三百五十萬圓現已交款數爲五千四百萬圓、其所司業務 亦與前三 者類似、諸如主要糧穀、油料、農產物加工品、收買販賣輸出入等、又新會社役員爲正副理事長各一人、理事七名、監事二名以內、參與若干名(前者三社理事階級共爲二十八人)至於將來主管機關、爲興農部、但就中關於輸出入事項得興農、經濟二部協議方可、關於三社正式統合爲本年七月中實行、因彼時不能碍及社業之進行、同時一待統合、即可順調終了、適向社業新出發云、

滿洲工業會着手 誘致鮮系勞工

鑑於因時局產業急激發展、及其他諸種事情形成之勞力不足趨勢、滿洲工業會依管下各工場之實情於昨秋提出關於鮮系勞働者入滿誘致請願書以來、積極的運動、滿洲國政府側及朝鮮總督府側、依鮮滿如一之見地、亦使本問題具體化中、加之南鮮地方、可期有相當程度之遊休勞働力誘致、因之該會野添常務理事於二十三日夜赴鮮、調查實情、並急折衝其實現、成果如何殊堪期待、

密山煤礦職員 業經內定

【東京廿五日電】乘有開發密山田煤使命之密山炭礦株式會社(資本金一億圓)其創立總會、定於七月一日在新京開催、而新會社役員經滿炭日鐵協議結果、社長藤井暢七郎(北海道炭礦常務)常務取締役太田民治(日鐵建設長)龍川淸之助(日鐵鑛業)淵炭礦總務課長林秀觀(滿炭理事)諸氏均行內定、而新會社之出資分擔、滿炭三千萬圓中二千六百萬圓爲現物出資日鐵礦業各二千五百萬圓、三十日第一回徵繳二分之一股款即行上城子河恒山兩道之炭礦開發、產出煤爲原料用煤予定向昭和製鋼所日鐵淸津製鐵所供給、

華北設火油協會

【北京二十四日電】以强化華北火油類之輸入並配給爲目的、興亞院華北連絡部長、對華北火油輸入組合並京津、青島兩石油販賣組合、預定斷行加以改組、此次已將上記三組合解消新設華北火油協會、對華北火油類之輸入配給、實行一元統制、華北火油協會本部於北京天津青島設置支部、兩支部設輸入配給兩濱輸入、管理對日並對第三國(華中華南)之火油、配給部爲華人業者加以一元配給統制、本部綜合統制支部間輸入調整並配給數量、及價格 之調整 事項云、

藥工品近設組合

爲期藥工品之蒐集配給及價格之 適正或圓 滑起見、而本諸興農部令三十九號之業經準備結成中之奉天省藥工品組合共創立準備已大體告畢除於二十五日開最後之準備委員會外並豫定二十七日午後三時在奉天大樓開創立總會開此組合以官需及大口需要以外地場之配給爲主、配給品當由中央統制機關配給配給分野則於中央統制機關及組合協定之以明其運營之一致焉、

修街橋清理堰溝

【双遼】本邑街內雖經築有砂石馬路、設有堰溝、然而砂質甚軟、日久被風雨冲洗、不但堰溝多被砂土淤塞、而橫道之木橋、亦有多被車馬所損壞者、以致雨水難以通行、值此夏季多雨時期、恐釀爲患、街公所靖國儒街長有見于此、故特傳知各區公所、赶速修理、以免淤塞、而利水行、以維路政現在各區長督率人夫忙於修理之中云、

被服加工業 奉省結成組合

山省、市、商工公會斡旋進行結成談議中之奉天省被服加工業組合、已決定如左之結成方針、定於七月五日截止業者之加入報到、迅速進行組合之創立、

一、奉天省下被服工場(依工場取締規則官准許可者)及被服、製帽加工業者、

二、第一部會員(有動力密針三十台以上乃至足踏密針六十台以上者)、

三、第二部會議員(右以外之業者)

又謀勞働服及其他必需被服之適正配給排除中間製造者之跋扈情形、並整理最下級業者之統合云、

本年出煤當前諸問題
鮎川總裁談處理方針

鮎川滿業總裁爲出席三十日開會之定時股東總會二十四日午前七時四十分至大連、即入宿舍星館浦大和旅館、對於本年度之出炭及其他當面問題談如次、

△勞力問題 關於爲炭增產上最大要素勞力之確保、現在最爲注意、各方面互相折衝、期其萬全、華北勞工因現地之需要關係、今後不能期待如從來、但因農耕機械化、農業勞働轉業、或炭礦等機械化、以調節勞働力、並爲充實石炭施工防止勞働者移動、

△滿炭分離問題 因滿炭一元的統制之各炭礦獨立、其經營之不便及人事問題、早在考慮、余以爲得適當者即宜實施其時期則不能言明、

△密山炭礦問題 密山炭礦且於七月一日開創立總會、關於資金、如當初之計畫、與日鐵折半出資、

△東邊道開發問題 東邊道開發情況、殆如預定進展、二道江發電所大栗子之 掘鑿、於 此時期、實績亦稍良好、現在之開發入軌道時、通化省一帶之賦存資源開發、亦將着手、但凡事皆須採重點主義之時代、滿業傍系會社、其中亦有傾注全力維持現狀者、惟必須擴充者、不得不擴充也、若某工場會社、未如既定建設或擴充計畫進行、或謂滿業門中不分輕重、不能兼顧、或謂資金困難等、此皆誤見、蓋關係時世問題之鐵的增產、增炭重點主義之滿業、其操業必須作全盤打算、全體進展始爲進展、

滿炭決任用滿系人
解決勞務懸案

勞働問題同爲各炭礦所最苦惱者、茲爲謀問題之解決並其他一般的經營合理化起見、殊有於經濟各部門活用滿系之傾向、滿炭於其子會社之杉松岡炭礦首腦部以下曾決定起用滿系除技術部門擔當指導者名之日系外、均以滿系從業員經營之、今更於田師付炭礦採用大把頭制、凡關於勞務管理、勞働者移動防止及其他一切之勞働業務均委於大把頭從事經營、工資按工作數量支給勞 資制、支付於 大把頭、此等滿 系從業 員之活用、均試驗的實施、依其成果之如何、滿炭再次第實施於其他傘下諸炭礦、以謀經營之合理化同時關於勞働諸問題之處理、尤其最近滿炭各炭礦之勞務狀態、以華北勞働者募集之困難爲主因、豫想其向上建、農業諸部面之移動激化等、勞力之不足殊堪憂慮、然依管理之改善移動防止等之進展等萬全對策、同至有何等影響、尤其於能率之推進上諸對策頗奏功效最近較之昨年度約有二成之向上、四月以來之出 炭狀況亦 極爲順利、本年一月以降六月前上半期之產炭大體可保豫定計畫之數量云、

治愈婦人病

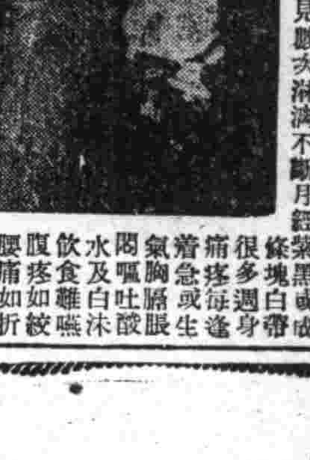

敝內人在未結婚時即患月經不準或赶前或錯後月經來時或多或少經色粉紅小腹絞痛膨脹甚大四肢酸輭各處診療屢好屢犯屢重自結婚以後諸病比前更重月經三四月不見或一月見數次淋漓不斷月經紫黑或成條塊白帶很多週身痛疼每逢着急或生氣胸膈腹悶嘔吐酸水及白沫飲食難嚥腹疼如絞腰痛如折有時麻冷有時發燒終夜不眠頭迷眼黑氣喘心跳面黃肌瘦結婚多年永未生育各處醫治服遍各藥花錢很多病未見效日夜呻吟痛苦難言敝人甚爲焦慮幸經利源油坊陳經理介紹玉德堂有婦科良藥『調經育生丸』專治婦女一切病症最有特效敝人當即購買該項丸藥三盒內人服後一切病症逐漸全癒面色紅潤体質健壯月經準確復得一小孩敝感激之餘無以爲酬謹將病癒後照片久刊登報端聊申謝悃並介紹婦女患病多年屢治無效及不生育者速即購服此藥定能愈病生子『調經育生丸』大盒四十付六元五角小盒廿付四元外埠患病者匯款購藥去信即可玉德堂藥店在奉天大南關大什字街南利長油房胡同支店在奉天北市場登瀛泉東鄰路北樓房便是

感謝人奉天大和區康泰街二段美華新洗染廠經理　梁治平謹啟

治愈痔漏淋病

敝人患痔多年初得時肛門刺癢並疼痛偶乾燥每逢大便下血甚多在肛門兩旁長出一個疙瘩內裡有管漏後又在肛門兩邊長出數個小包疼痛甚劇不到十天自即潰破流出膿血很多瘡口自封自破各處診治時好時犯此病一年比一年沈重肛腫脹破爛數塊痔管流膿流血水腥臭難聞行步困難坐臥疼痛大便時更爲困苦成爲痔漏敝人十幾年的診治受盡針刺刀割之苦服藥無數終無功效春秋更重苦悶亦極閱報見有感謝玉德堂男女痔瘡內服斷根藥(滅痔丸)敝看完報即遣人購來兩盒服後很有奇效藥未服完即將我久治不愈的痔漏完全治愈眞是痔漏之神藥再有敝內弟李世林患病一年多今又患破傷魚口甚重尿道腐爛膿水淋漓小便時痛徹心腑夜不安眠服藥很多屢治未愈在玉德堂支店買的『撲毒丹』十付『濁淋丹』十付服後即將屢治不愈的破傷淋病霍然治愈敝等感治愈之恩無以爲報謹將愈病經過登在報端用申謝意並介紹男女同病者購服此藥而同享健康之幸福是敝所願也『滅痔丸』每盒四十付六元五角『撲毒丹』十付五元『濁淋丹』十付五元治男女各種淋病△外埠患病者購藥去信即可△玉德堂藥店在奉天大南街二段八八號支店在奉天北市場登瀛泉東鄰路北樓房便是

感謝人奉天工業區興發長　李世林　田豐年　同啓

民益鐵工廠出品

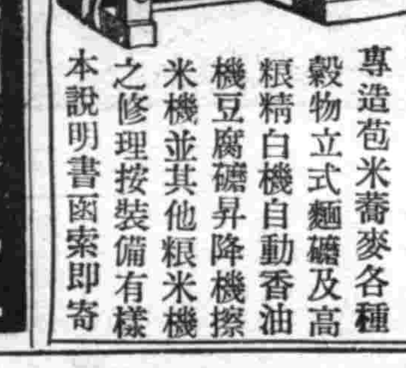

奉天市小西區惠工街三段三九(工業區一馬路)

發明發賣人王伯勳

專造苞米蕎麥各種穀物立式麵磨及高粱精白機自動香油機豆腐磨昇降機擦米機並其他粮米機械之修理按裝備有樣本說明書函索即寄

強精補腎丸

此藥專治男子老少腎虧不固夢遺滑精房勞過度精血枯耗腎虧腎寒腎囊潮濕腎子寒涼腰膝背痛惡夢失眠形容枯瘦常出盜汗腎虧咳嗽動作無力心跳氣喘思慮過度精神不足神經衰弱腎虛淋濁不止五勞七傷諸虛百損陽萎不舉腦力善忘房事早洩不生性趣少年體弱精枯精乏不能種子老年精衰種子艱難請服此藥一二打後精足體壯準能種子決不失言以上各病無論新久一服此藥立竿見影一發奏效多服全愈恢復健康此藥功能保腎安神補血生精扶陽固本房事美快强身壯體大補元氣不寒不熱四季咸宜轉弱爲强效奇妙藥定價一袋一元半打五元五角一打十元各埠藥房均有代售如直接本號函購不加郵費欵先匯代金不郵

奉天大西門外路北　總發賣九州大藥房

健腦丸

頭痛……
大便秘結
虛火……上昇……
夜不安眠……
記憶力減退……
身體精神均易疲勞

此卽閣下的腦筋已在疲乏叫苦的表現、此時欲勸閣下者、請速服用腦神經良藥健腦丸、必有驚人的偉効、卽

解消頭痛、整頓大便
降退虛火、惠給酣睡
挽救疲勞、因而記力大加、腦筋清晰如聖

健腦丸之効用在於整腦血行播營血、補腦榮養鎮神經、通便導滯予安眠、而使腦筋健全精神舒服、其効驗的卓著、允推獨步

主治効能
頭痛、不眠症
火上、便秘症
耳鳴、眩暈
憂鬱、腦溢血
常心不平
羊角瘋卒中風

發行所　大阪 東京　丹平商會

各大藥房均有出售

定價　三十五錠　六十錠　一圓廿錢　二圓四十錢　大　十二圓

海路杜絕虎疫路徑
船舶注意預防心得

【大連】現在華南方面、已早有虎疫發生、死亡者亦迭出、華中華北方面亦有疑似虎疫、患者日增、關東海務局與水上署、取緊密連絡、着始連市虎疫預防、海務局以爲例年虎疫發生之徑路、多由於海路、故特船舶、告以嚴守左列各事項、以杜海路侵入、

一、各船舶特須注意船內各部淸潔、

一、關於蠅之驅除尤須努力勵行、

一、勿食生物勿飲生水、又須愼防暴飲食、

一、如有病者、不論病之種類如何、急報海務局及水上署、以便檢疫官診斷、並從其指揮、

一、船醫須常留意船內衛生狀況、關於傳染病預防須講對策、

一、患者若欲至市內病院診斷時、須報告海務局及水上署、

一、虎疫如見臨床的症狀(嘔吐或下痢時、共吐物及糞便勿棄於海中、急以檢疫信號或口號、通知海務局及水上署、其船長船醫、不時熟知船內衛生狀況、對海務局檢疫官之一切質問、須有責任的眞實應答、

一、海務局檢疫官、對船舶不問種類如何及自何所來、行以醫學的檢分、必要時、行精細的檢査、

一、虎疫流行地、該港陸上一切飲食認爲危險、務須避免、如不得已時、在蒸熟或消毒後用之、

一、虎疫預防注射、爲阻止流行、且爲減少傳播機會、故須速以有效方法行之、其有效期間自三個月至六個月間、

嚴查暴利奸商

【錦州】市警務處、經濟保安科、對於市內經濟統制、物價之適正等、均負有決大重任、因而不眠不休、努力防遏奸商、違犯統制、及暴利行爲、於全員活躍之下、對於暴利之奸商、給予決大驚懼、無敢試法者、玆近深恐不良商店、有暗行交易、高索物價者、特於全員、不避如蒸蒸酷暑、均行出動、對於物價之明碼、嚴厲標示明顯之處、竝不當利益之取得、徹底嚴査、用保時局下、國民生活安定、復可達其經濟警察之重職云、

金夫人蒞安講道

【西安】滿洲國道德會西安分會長孫家麟、副會長劉祥五、姜子郁、因請會懷少堂成立並屆滿常會期、特請新京總會、奉天總分會派員來安、新京總會派田科長、奉天總分會派理事長秦海涵、並有奉天金省長夫人蒞安、在該會逐日講演道德性命各學說計三日間、每日講演三次聽講者男女各界人士均座爲之滿云、

市民運動大會
博得好評圓滿閉幕

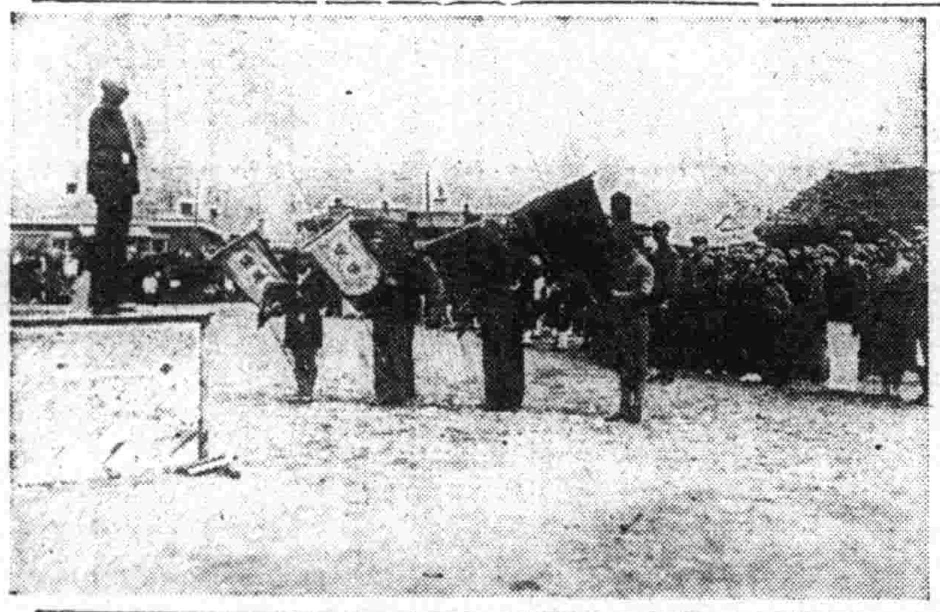

【海拉爾】海拉爾市滿系市民之運動大會、已誌本報、即二十日午前八時於第一國民學校校庭經○○部隊長及在海有名者多數出席、聚集約五千人之會衆、而盛大舉行、按此種運動會以本年爲最初、係一種劃期的行事、故對于在海拉爾滿系大衆、以此等立場言之、實能肅正風習、如滿系人自行企畫或準備、在毫不紊亂之統制下、得以圓滑進行各種行事者、實從未見有者也、本大會之會長爲商工公會長德望頗厚之趙廷樑氏、副會長爲荒木協和會市本部長、王魁一、徐世五、丁鵬遠等四氏、顧問則有東義勇奉公隊長、慶德市長、李商工公會副會長等並設總務、競技、經理、宣傳等四部、以期達於萬全、凡此種種皆井然有序閉會時首由趙會長致開會宣言、即揭揚日滿兩國旗(日滿歌合唱)繼而向宮城及帝宮遙拜後爲會長致辭、慶德顧問訓示及運動員代表宣誓等、式閉立即開始競技式表演、除青少年奉公隊之建國體操外、尚有男女老幼均能參加之競技、凡五十餘種、一時皆展開於碧空之下矣、廣大之校庭間、人山人海、爲近來罕有之盛況、行樂時表現之滿系之團結、實極偉大、自午後四時許遂至最後之項目拔河、而行閉會式、授與優勝旗、後有東顧問之講話、然後降國旗而宣言閉會、又決定此大會以年中行事、今後每年舉行一次、殆其與協和及滿系之好影響甚大、而博得好評之故也、(寫眞爲優勝者持優勝旗及一般運動者靜聽顧問講話之情形)

謀師生身體健康
實施身体檢查

【鐵驪】鐵驪縣行政科爲明各校師生体格健强、預防傳染雜病起見、特於六月十七日開始檢査各校師生体格、至三十日止、竝聯同梁大夫李淯護張吏員等四名、先赴神樹村滿鮮兩學校、即於是日午后一時實行身体檢査、結果男女諸生身体健康、次赴本城順天國民學校及鄉校十餘處云、

省經整委會
協議配給事項

【錦州】錦州省經濟整備委員會、玆爲協議、經濟統制、生必品配給等事項、而於月之廿三日、上午十時起、假省三階會議室、召開第三回省整備委員會、於關係委員、全体出席下、對目下應行之諸事項、均行徹底詳確討論云、

狗產貓

【四平街】天地之大、無奇不有、玆有梨樹縣屬第八區滿家窪子屯住戶徐禍者、家中飼養牝狗一隻、忽於本年舊歷五月一日產生貓胎四隻、其中有黃色二隻、灰色狸色各一隻、產後約活數日始相繼斃去、似此狗產貓之奇聞、實屬古今罕有之事也、故誌報端、以供生理學家之研究耳、

一對小夫妻
因何而自殺

【吉林】吉林市邑區大灘町仁邑胡同十四號、王俊光之長男、永吉縣岔路河大與公司職員王忠國(二四)及妻梁惠芳(二三)、廿一日午後八時許夫妻身着華麗衣飾互以菜刀割斷咽喉、自殺身死、原因尙屬不明云、

禁煙宣傳積極工作
喚起癮者澈底覺悟

【朝陽】本邑吐默特右旗公署對於禁烟宣傳工作素極認眞、玆該旗公署爲達成政府十年斷禁方針、昇爲喚醒癮者澈底覺悟鴉片麻葯之害起見、該旗長寶音烏勒吉、參事官大道義行、特召集保健及衛生兩股責任者、舉辦禁烟紀念週間、擴大宣傳工作、玆將工作各項目列下、一編成禁烟宣傳班分赴管內主要屯鎭實施敎化宣傳二由保健股衛生股責任者向一般癮者及民衆實行衞生講話、三、闡明政府禁烟方針、四、實施葯品之配給五印製禁烟宣傳單及標語張貼各村屯並向一般民衆散放云、

派師訓生入營
實施團體訓練

【哈爾濱】濱江省敎育會、迎國兵法實施一週年、爲使時局下青少年、徹底認識高度國防國家之趣旨起見、特考量將使青年敎師親身體驗軍隊生活以期打破重文輕武之謬見、玆已決定由二十三日起至二十八日止、派遣師導訓練所生百十五名、入朱鳳部隊實施團體訓練、開其入隊式、已於二十三日午後二時、在該隊由于省長參列之下舉行云、

民警協力功勞者
于雲亭君受表彰

【大連】七日午後十一時頃、市內東北山屯三十五番地、滿鐵鐵道工塲職工高書順年三十七歲、慘殺大連機械職工張福然年二十六歲之事件、當時幸被原籍山東現居市內西山屯北旬子三五番地于雲亭君年三十一歲發見、于君不辭路途之苦、急奔沙河口署報告、因此殺人兇犯高書順、逃走未遠、被警官與于君追及、以民警協力之實、逮捕殺人犯、防犯協會上村沙河口支部長、以爲于君有協力防犯之功績、十二日由同防犯支部長、授與表彰並賞金一封、以資嘉獎云、

東邊消息

强化地下資源地
開奉公隊擴充會議

【通化】日昨縣當局於縣會議室招集分隊長以下之幹部舉行義勇奉公隊改組擴充會議、期强化防衛地下資源地帶將新設奉公隊二道江區隊、鐵嶺子區隊、五道江區隊、七道江區隊、滿鐵區隊等五區隊、由馮縣長任總隊長、高田副縣長任副總隊長、幹部則由日滿鮮有力者組成、約於七月上旬即可改組完畢、開始實施訓練云、

職訓生見學歸來

【通化】縣立街村職員訓練所、第一期卒業生十七名、由近藤屬官、石地方股長、引率指導之下、赴奉天大連等地、實地見學、已屆期滿、於二三日歸通、晨九時在縣長室報告見學所有經過、頗有心得、各生分別回任服務、今後通化縣各街村之行政、必有一番刷新云、

阿部縣長視察

【臨江】林子頭爲鴨大線車工業地區、日滿鮮籍集聚之塲合、臨江阿部副縣長、引率司法股長曲冠軍氏、以下五名、親至林子頭視察、地方行政、司法、保安及礦山開發諸狀況、本月十九日觀察終了於二十日赴八道江視察、即日乘列車歸臨江之途云、

謀打開住宅難
高田副縣長發表對策

【通化】通化縣高田副縣長於日昨發表通化縣之住宅對策如次、生活根據的住宅問題、它已經形成了是政治、經濟、文化等其他一切的先決條件、時下的住宅荒不僅是在通化、這已經是全滿的當前問題、通化是新興都邑治安工作已經是過去的歷史名詞了、今後在東邊道開發會社及各關係機關的共同努力下、加以東邊道的無限藏之富源、我們是寄與莫大的期待的、隨着各部門事業的長足進展下、我們對當前生活根據的住宅問題是不可忽略的、前此遂計畫本年決着手建設二千戶住宅、在技術及資財爲得上是極力使其經濟化、合理化、並澈底實行節約原則、因而我們計畫上是以代用品之活用爲前提、如石炭之代替水門汀等、計畫中之住宅除日滿共約一千五百戶之外、尙有滿鐵及開發會社等特殊會社團体之住宅約五百戶云、(圖即高田副縣長)

將製造代用洋灰

【安東】以石灰製造代用洋灰、計劃其製造、頗見進展、市內六道溝某會社工塲、將於八月開始操業、預定本月末、機械即可到着、每年生產額、約一萬噸、以同工塲之名稱、義斯賴木工業研究所云、

清掃美化週間

【通化】通化車站自本月二十一日始、迄至三十日止、實施清掃美化週間而圖澈底清潔站內各處、藉圖美化來往通化之門戶云、

都邑建設局
實施人事異動

【輯安】伴隨地方機構之强化、本街都邑建設局關於人事陣容、已於六月一日發令有如左之異動、都邑建設局長永尾茂、依願免職、技術股長尾形茂、任代理都邑建設局長、屬官川上謙吉、任企劃股長、技士倉持清任技術股長、

稅捐局長到任

【輯安】本縣稅捐局長關德鑒氏、榮轉經濟部稅務司已誌本報、經濟部當局鑒於本縣日滿鮮、雜居之區域、謀人地適宜、藉收稅務運營再强起見、故由奉天稅務監督署調來鮮人事務官、金谷憲繁氏接充、現已正式視事、將來對稅務之進展頗堪期待云、

砂眼治療
成績極好

【新京】自本月十六日至二十二日於首都展開之砂眼豫防週間、已全面進行圓滿完畢、玆據各診療所與遊動班、於此週間共行治療之砂眼、總數達六千八百五十名之多爲超過歷年來所有之成績云、

前期賞金發放

【法庫】負有施政之重大責任、爲二十七萬縣民謀福利之縣職員、本年度前期賞與金已於本月十七日完全發放、平均爲十四成、(特別賞與除外)、各職員得此賞金、莫不皆大歡喜云、

婦女欄

爲什麼……那樣悶悶不樂呢

春天 一到，滿地陽光使人快樂，但是大多的淑媛，却是越發增加肉體上的疼苦，而是轉成精神上的各樣痛苦。是什麼緣故呢？

因爲 在那很長久的多天所受到的一切勞苦，隨着天氣暖和，就變成婦女病的原因：如果身上婦女病還沒有治好了壓，就在此時越發會惡化起來…婦女一患病疾，就見多量的(或少量的)局部的分泌膿液流下，此叫

帶下 症，可說婦女病必然的附伴症狀因爲不論任何病狀皆有此赤或白帶，而以共流下量之多少，便判定婦女病狀之輕或重。所以又可說一切婦女病不論是血經上的肉體上的或精神上的完全都由帶下症而發生，或又是惡化的——。

原來 子宮器官中被病毒病菌侵入而破壞其組織所發生的便是帶下。以是如果希望治療婦女病須先治療帶下，不然越發破壞蝕腐子宮器官。

現在 有「娃瑟童球」一藥，爲最進步的婦女病——帶下病治療劑會在日本婦女學會，使之收見完善的效果，今在各處大醫院亦皆使用，而以爲最安全而徹底的婦科藥博取絕大信賴和賞用。

眞正的良藥

●因爲赤，或白帶下是子宮器官的創傷或腐爛所流下的一種膿血，所以總需直接使用强大作用的治療劑方是。

●本劑因有殺菌，收斂作用，只以一天一球或二球，在子宮器官病部發揮偉大治癒作用，將病毒，病菌等完全排淨以促治癒。

●尤其對于如淋菌等頑性病菌，殺菌作用一層正確。以是一日比一日必收諸各暢快的效果。

●同時補充豐多的婦女「荷爾蒙」使子宮機能，根本復活而又培病部自體的治癒力，和全身的精氣。

●治療費用亦頗便宜一日不過數角，使法亦便易簡單毫無危險，最適于閨中婦女，秘密中施治請試一番！

喜信！

宮城 福 某

冠省，因患冷症，小肚疼如以針亂刺，及帶下症，好多年來，受到非常痛苦，用過各樣藥品，內服或外科藥，終歸失敗，幾乎想開治療．似在報端看見「娃瑟童球」的廣告，其中有赤十字醫院使用此藥一句，難道無効于我麼，於是奇心一動，立即購來試用，結果果然効力發現，如今却得倍舊健康，氣色亦較元先好多，相信此藥確是婦女的救星，特此致謝．近安

京都 醫 某

前略，自鄙下長女之後，忽患白帶下症，爾來迄今經三個月，同時，小肚非常疼痛無法可忍，使用過某內服藥未得効力，偶有友人勸用貴藥「娃瑟童球」立由隣近藥房購試用，効力日愈發現，逐久完全不見帶下，同時治消小肚疼症，我想此藥不但効確，特別使法容易，藥價亦頗便易，最合于普通婦女秘密使用(後略)

娃瑟童球 (ワセトキュウ)

赤十字病院婦人科使用

大球 七角 十二球 一元二 二四球 二元三 各地藥房出售

東京市芝區通新町十三番地 總行 合名會社 河原商店

小兒瀉痢 乳兒綠便 小兒消化不良 小兒便秘 乳兒嘔吐

兒科良藥

表飛鳴 (ビオフェルミン)

表飛鳴能殺滅腸內有害細菌調理腸之機能、並可消化澱粉與蛋白質、抑制腸內腐敗與異常醱酵、故對於兒科之各種腸病如瀉痢・綠便・消化不良・便秘等々、堪奏最合理之治療效果。又乳幼兒能長期常服此劑、可以豫防疫痢腸炎等各種險症、而殊有保健之效。(詳細仿單輪索即寄)

(包裝) 粉劑 三〇瓦 一〇〇瓦 三〇〇瓦 五〇〇瓦 片劑 五〇片 一五〇片 五〇〇片 各大藥房 均有發售

此劑安全可靠 并且甘甜好吃

總發行 武田長兵衛商店 日本大阪市東區道修町

滿洲總發行 滿洲武田藥品株式會社 奉天市大和區春日町

41(5)79

新滿洲

感謝創刊三年來愛讀者的盛意

7月號特別的貢獻

動盪的世界、現体的介紹特輯……三氏

近代女性必讀 親屬繼承大座談會……八女性大熱辯

7月短篇推薦大作……戈禾・杜白雨・劉漢・亞唐・也麗・沫南

中國戲劇大本營富連成班座談會

世紀的龍兒 松岡外相與史太林(人物論)……季靜庵

樞軸外交的勝利(特約撰稿)……何春魁

稀有的黑龍江上大悲劇 營口號事件……天放

千百萬讀者待望的大雜誌 版本擴大後的七月號出刊預告

和讀者們具体的握手

第1回新滿洲愛讀者大會發表！

日期 康德八年七月下旬豫定(二日間)

地址 新京特別市西廣場厚生會館(豫定)

買一冊7月號新滿洲即可享受到清凉消夏的文化集會同時還有意想不到的美妙的禮品愛讀者大會裏有動人的歌音有燦爛的劍光美麗的舞蹈還有不同的電影大期待吧！

版本擴大後第一回具体的貢獻

武田印

虫螯良藥

家庭常備 如意膏

撒可喜龍 (サキシロン)

Saxylon